

1. Veröffentlichung von Rechtsvorschriften

Im Amtlichen Teil des elektr. Bundesanzeiger vom 23. Januar 2019 wurde veröffentlicht:

Bundesministerium für Ernährung und Landwirtschaft

- Bekanntmachung über die Förderung von Innovationen für die digitale Transformation in der Lebensmittelwirtschaft im Rahmen des Programms zur Innovationsförderung
Vom 10. Januar 2019

Im Bundesgesetzblatt Teil I Nr. 2 vom 24. Januar 2019

18.01.2019: Gesetz zur Anpassung der Rechtsgrundlagen für die Fortentwicklung des Europäischen Emissionshandels

Hinweis auf Rechtsvorschriften der Europäischen Union

13.11.2018: Durchführungsverordnung (EU) 2018/1709 der Kommission zur Festlegung der technischen Merkmale des Ad-hoc-Moduls 2020 über Arbeitsunfälle und andere arbeitsbedingte Gesundheitsprobleme für die Stichprobenerhebung über Arbeitskräfte gemäß der Verordnung (EG) Nr. 577/98 des Rates ⁽¹⁾

⁽¹⁾ Text von Bedeutung für den EWR

13.11.2018: Durchführungsverordnung (EU) 2018/1710 der Kommission zur Änderung des Anpassungssatzes für Direktzahlungen gemäß der Verordnung (EU) Nr. 1306/2013 des Europäischen Parlaments und des Rates für das Kalenderjahr 2018 und zur Aufhebung der Durchführungsverordnung (EU) 2018/866 der Kommission

2. Aus der Öffentlichkeitsarbeit

„Kinder lernen kochen“ - Umsetzung des EU- Schulprogramms 2019 in NRW-Grundschulen

Mit dem interaktiven Angebot der Koch-Tour des Projekts „Kinder lernen kochen“ bleibt die Schulmilch ein Thema in NRW-Schulen. Die mobile Küche macht auch 2019 wieder Station in nordrhein-westfälischen Grundschulen. Für Ende Januar sind bereits folgende Termine geplant: Am 29.01.2019 wird in der St. Marienschule Appelhülsen in Nottuln gekocht, am 30.01.2019 in der GS Immekeppel in Overath und am 31.01.2019 in der Waldschule in Lohmar. Dort stellen die Schülerinnen und Schüler der 3. und 4. Klassen wieder ihre Fingerfertigkeit bei der Zubereitung von Gerichten mit Milch und Milchprodukten aus aller Welt unter Beweis und bereiten mit geschulten Landfrauen indischen Lassi, spanischen Milchreis sowie amerikanische Wraps zu. Dass gemeinsames Kochen ganz einfach sein kann, zeigen auch die neuen You Tube-Videos zum Projekt „Kinder lernen kochen“. Internationale Rezepte zum Nachkochen und Tipps zur Arbeit in der Küche kann man sich hier anschauen:

bit.ly/GesundesWissenfuerSchule. Weitere Infos findet man unter www.genius-milch-nrw.de. Gefördert wird das Projekt vom Ministerium für Umwelt, Landwirtschaft, Natur- und Verbraucherschutz des Landes Nordrhein-Westfalen.



Landesvereinigung
der Milchwirtschaft
Nordrhein-Westfalen e.V.



Bischofstraße 85
47809 Krefeld

Telefon 021 51 / 41 11-400
Telefax 021 51 / 41 11-499
info@milch-nrw.de

www.milch-nrw.de

Nr. 05 / 19
Krefeld, den 30.01.2019

3. Nordrhein-Westfalen: Preisindex für Milch und Milchprodukte

Basis 2010 = 100

	Milch	Joghurt	Käse	Speisequark	Sahne	Fertigdessert	Butter	Speiseeis	Kaffee, Tee, Kakao
Okt. 2018	126,8	119,9	115,6	137,5	173,4	129,4	179,4	117,4	116,9
Sep. 2018	127,4	119,6	113,5	137,6	174,1	130,9	185,1	116,4	117,5
Okt. 2017	126,0	118,7	114,3	141,6	137,1	123,8	190,7	114,8	117,0

4. Nordrhein-Westfalen: Preisindex für die Lebenshaltung aller privaten Haushalte

Entwicklung nach Hauptgruppen (auszugsweise) Basis 2010 = 100

OKTOBER	Gesamt	Nahrungsmittel und alkoholfreie Getränke	Bekleidung, Schuhe	Wohnung, Wasser, Strom, Energie	Gesundheitspflege	Verkehr
2009	99,0	96,6	103,2	98,6	99,8	98,0
2010	100,2	99,4	102,3	100,4	100,3	100,0
2011	102,6	103,4	106,2	104,3	100,5	105,2
2012	104,6	106,0	107,8	106,8	103,3	107,5
2013	106,1	110,4	109,4	108,6	99,8	106,9
2014	107,2	112,3	108,6	109,7	102,0	106,9
2015	107,4	113,2	111,9	108,7	104,0	104,6
2016	108,4	114,0	112,3	109,4	105,7	105,9
2017	110,1	118,3	113,0	111,3	107,3	107,9
2018	112,7	120,0	114,5	114,1	108,8	112,8

Quelle: Information und Technik Nordrhein-Westfalen

5. Deutschland: Preisindex für die Lebenshaltung aller privaten Haushalte

Entwicklung nach Hauptgruppen (auszugsweise) Basis 2010 = 100

OKTOBER	Gesamt	Nahrungsmittel und alkoholfreie Getränke	Bekleidung, Schuhe	Wohnung, Wasser, Strom, Energie	Gesundheitspflege	Verkehr
2010	100,2	99,5	101,9	100,4	100,4	100,1
2011	102,5	103,0	105,2	103,8	100,8	105,2
2012	104,6	106,2	107,2	106,1	103,3	108,3
2013	105,9	110,1	108,6	107,8	99,7	107,2
2014	106,7	111,1	108,2	108,5	102,1	107,3
2015	107,0	112,5	110,4	107,9	103,8	104,6
2016	107,9	112,8	111,5	108,4	105,5	105,9
2017	109,6	117,1	112,3	110,0	107,3	107,7
2018	112,3	119,3	113,4	112,8	108,9	113,1

Quelle: Statistisches Bundesamt

Landesvereinigung
der Milchwirtschaft
Nordrhein-Westfalen e.V.



Bischofstraße 85
47809 Krefeld

Telefon 021 51 / 41 11-400
Telefax 021 51 / 41 11-499
info@milch-nrw.de

www.milch-nrw.de

Nr. 05 / 19
Krefeld, den 30.01.2019

6. Deutschland: Index der Erzeugerpreise gewerblicher Produkte (Inlandsabsatz)

2010 = 100 (auszugsweise)

Güterabteilung, -gruppe, -klasse, -kategorie, -unterkategorie, -art	2017	2017	2018	2018	Veränderung (in %)	
	Jahres-Ø	Oktober	September	OKTOBER	Okt. 17	Sep. 18
Gewerbliche Erzeugnisse insgesamt	101,1	101,6	104,7	105,0	+3,3	+0,3
-Erdöl und Erdgas	87,2	86,6	115,0	126,9	+46,5	+10,3
-Nahrungs- und Futtermittel	104,6	105,4	106,1	105,5	+0,1	-0,6
-Margarine u.ä. Nahrungsfette	104,6	107,5	108,2	108,2	+0,7	
-Milch und Milcherzeugnisse	112,8	119,0	116,0	115,2	-3,2	-0,7
-Milch und Milcherzeugnisse (ohne Speiseeis)	113,3	119,8	116,6	115,8	-3,3	-0,7
-Flüssige Milch und flüssiger Rahm, verarbeitet	112,7	116,3	114,8	114,8	-1,3	
-Butter u.a. Fettstoffe aus Milch; Milchstreichfette	166,6	212,3	175,9	165,2	-22,2	-6,1
-Käse und Quark	110,5	113,6	112,5	112,7	-0,8	+0,2
-Andere Milch und Milcherzeugnisse	101,4	102,6	105,6	106,0	+3,3	+0,4
-Speiseeis	100,9	101,0	100,6	100,8	-0,2	+0,2
-Futtermittel	96,1	95,0	104,8	104,4	+9,9	-0,4
-Futtermittel für Nutztiere	94,7	93,4	105,6	105,1	+12,5	-0,5
-Getränke	102,4	102,5	105,4	105,4	+2,8	
-Erfrischungsgetränke, natürliche Mineralwasser	102,8	102,9	105,7	105,4	+2,4	-0,3
Bekleidung	101,9	102,2	102,8	102,9	+0,7	+0,1

Quelle: Statistisches Bundesamt

Landesvereinigung
der Milchwirtschaft
Nordrhein-Westfalen e.V.



Bischofstraße 85
47809 Krefeld

Telefon 021 51 / 41 11-400
Telefax 021 51 / 41 11-499
info@milch-nrw.de

www.milch-nrw.de

Nr. 05 / 19
Krefeld, den 30.01.2019

7. Deutschland: Index der Erzeugerpreise landwirtschaftliche Produkte

2010 = 100 (auszugsweise)

Landwirtschaftliches Produkt ohne Umsatzsteuer	2017		2018		Veränderung (in %) Okt. 2018 gegenüber	
	Jahres-Ø ¹⁾	Oktober	September	OKTOBER	Okt. 17	Sep. 18
Erzeugung landwirtschaftlicher Produkte insgesamt	115,2	114,3	118,2	117,8	+3,1	-0,3
-Pflanzliche Erzeugung	114,3	107,3	128,8	129,3	+20,5	+0,4
-Getreide (einschl. Saatgut)	101,9	102,0	125,7	127,2	+24,7	+1,2
-Handelsgewächse	96,6	95,4	92,3	93,3	-2,2	+1,1
-Kartoffeln (einschl. Pflanzkartoffeln)	203,0	127,9	227,1	256,5	+100,5	+12,9
-Erzeugnisse des Gemüse- und Gartenbaus	111,9	110,4	124,3	115,9	+5,0	-6,8
-Obst	135,3	156,1	138,1	130,1	-16,7	-5,8
-Tierische Erzeugung	115,8	118,9	111,4	110,3	-7,2	-1,0
-Tiere	115,3	111,7	109,1	105,9	-5,2	-2,9
-Rinder	122,2	125,2	120,2	119,9	-4,2	-0,2
-Jungbullen	120,1	123,9	118,5	119,5	-3,6	+0,8
-Kühe	129,7	133,2	124,2	121,3	-8,9	-2,3
-Färsen	124,9	128,1	127,1	127,1	-0,8	0,0
-Kälber	107,1	99,9	108,1	105,8	+5,9	-2,1
-Milch	116,9	128,0	114,0	115,4	-9,8	+1,2

1)berechnet durch Wägung der Monatsmesszahlen bzw. Vierteljahresdurchschnittsmesszahlen der einzelnen Waren mit den entsprechenden Monats- und Vierteljahresumsätzen im Kalenderjahr 2010
Quelle: Statistisches Bundesamt

Landesvereinigung
der Milchwirtschaft
Nordrhein-Westfalen e.V.



Bischofstraße 85
47809 Krefeld

Telefon 021 51 / 41 11-400
Telefax 021 51 / 41 11-499
info@milch-nrw.de

www.milch-nrw.de

Nr. 05 / 19
Krefeld, den 30.01.2019

8. Deutschland: Index der Einkaufspreise landwirtschaftlicher Betriebsmittel (Ausgabenindex)

2010 = 100 (auszugsweise)

Betriebsmittel ohne Umsatzsteuer	2018	2017	2018		Veränderung (in %) Okt. 2018 gegenüber	
	Jahres-Ø ¹⁾	Oktober	Juli	OKTOBER	Okt. 17	Jul. 18
Erzeugung Betriebsmittel insgesamt	116,4	112,1	116,6	119,5	+6,6	+2,5
-Waren und Dienstleistungen des laufenden landw. Verbrauchs	116,2	111,2	116,3	120,0	+7,9	+3,2
-Saat- und Pflanzgut	117,6	114,9	118,8	119,0	+3,6	+0,2
-Energie und Schmierstoffe	110,5	104,6	110,2	116,7	+11,6	+5,9
-Düngemittel	107,5	103,9	106,2	110,0	+5,9	+3,6
-Pflanzenschutzmittel	108,0	107,8	107,7	107,4	-0,4	-0,3
-Futtermittel	121,8	112,9	122,4	129,0	+14,3	+5,4
-Mischfuttermittel	122,1	114,7	122,3	128,8	+12,3	+5,3
-Mischfuttermittel für Rinder	133,2	122,4	132,7	141,0	+15,2	+6,3
-Veterinärleistungen	119,5	119,5	119,5	119,5	0,0	0,0
-Instandhaltung von Maschinen und Material	128,6	123,8	128,7	128,8	+4,0	+0,1
-Instandhaltung von Bauten	125,6	122,5	126,3	127,5	+4,1	+1,0
-Sonstige Waren und Dienstleistungen	109,0	107,9	109,4	109,6	+1,6	+0,2
-Waren und Dienstleistungen landw. Investitionen	116,9	114,7	117,2	118,0	+2,9	+0,7
-Material	115,6	113,6	115,8	116,3	+2,4	+0,4
Bauten	121,5	118,1	122,1	123,8	+4,8	+1,4

Quelle: Statistisches Bundesamt

Landesvereinigung
der Milchwirtschaft
Nordrhein-Westfalen e.V.



Bischofstraße 85
47809 Krefeld

Telefon 021 51 / 41 11-400
Telefax 021 51 / 41 11-499
info@milch-nrw.de

www.milch-nrw.de

Nr. 05 / 19
Krefeld, den 30.01.2019

9. Deutschland: Verbraucherpreise für Milchprodukte 2017/18

Durchschnittspreise in €	Einheit	Jan.	Feb.	Mrz.	Apr.	Mai	Jun.	Jul.	Aug.	Sep.	Okt.	Nov.	Dez.
		2018	2018	2018	2018	2018	2018	2018	2018	2018	2018	2017	2017
Frischmilch, Karton, 0,7% Fett	1 l	0,99	0,99	0,98	0,96	0,99	0,99	0,99	0,99	0,98	1,00	0,96	0,99
Frischmilch, Karton, 1,5% Fett	1 l	0,81	0,81	0,80	0,81	0,76	0,75	0,75	0,76	0,76	0,76	0,80	0,80
Frischmilch, Karton, 3,5% Fett	1 l	0,85	0,85	0,85	0,84	0,78	0,77	0,77	0,77	0,78	0,78	0,83	0,85
H-Milch, Karton, 0,3% Fett	1 l	0,71	0,70	0,71	0,70	0,65	0,64	0,64	0,64	0,63	0,64	0,71	0,71
H-Milch, Karton, 1,5% Fett	1 l	0,75	0,75	0,75	0,75	0,70	0,69	0,69	0,69	0,69	0,70	0,74	0,75
H-Milch, Karton, 3,5% Fett	1 l	0,82	0,83	0,82	0,82	0,75	0,75	0,75	0,75	0,75	0,75	0,81	0,82
Bio-Frischmilch, Karton, 1,5% Fett	1 l	1,05	1,05	1,05	1,05	1,02	1,02	1,02	1,02	1,02	1,02	1,05	1,05
Bio-Frischmilch, Karton, 3,8% Fett	1 l	1,16	1,16	1,16	1,16	1,15	1,14	1,14	1,14	1,14	1,15	1,16	1,16
Bio H-Milch, Karton, 1,5% Fett	1 l	1,07	1,07	1,15	1,07	1,05	1,03	1,03	1,03	1,03	1,03	1,07	1,07
Bio H-Milch, Karton, 3,5% Fett	1 l	1,25	1,26	1,25	1,24	1,24	1,25	1,26	1,24	1,26	1,26	1,24	1,25
Bio H-Milch, Karton, 3,8% Fett	1 l	1,12	1,12	1,12	1,11	1,10	1,09	1,11	1,13	1,09	1,09	1,13	1,13
Weidemilch Frischmilch, Karton, 1,5% Fett	1 l	1,06	1,06	1,06	1,06	1,04	1,03	1,02	1,03	1,04	1,04	1,06	1,08
Weidemilch Frischmilch, Karton, 1,8% Fett	1 l	1,20	1,20	1,18	1,19	1,13	1,15	1,13	1,13	1,14	1,12	1,15	1,20
Weidemilch Frischmilch 3,8-3,9% Fett	1 l	1,23	1,23	1,24	1,22	1,22	1,18	1,16	1,16	1,16	1,16	1,24	1,29
Weidemilch H-Milch, Karton 1,5% Fett	1 l	1,22	1,22	1,17	1,23	1,22	1,23	1,20	1,29	1,15	1,12	1,21	1,20
Weidemilch H-Milch, Karton, 3,5-3,8% Fett	1 l	1,26	1,22	1,29	1,27	1,28	1,29	1,28	1,30	1,31	1,33	1,25	1,26
Milchimitate (Drinks)		1,68	1,68	1,68	1,70	1,69	1,68	1,69	1,70	1,68	1,67	1,66	1,66
Butter ohne Zusätze gesamt	250 g	1,70	1,54	1,67	1,72	1,84	1,94	1,93	1,88	1,97	1,91	1,79	1,73
Butter, ohne Zusätze Handelsmarke	250 g	1,62	1,41	1,61	1,65	1,81	1,90	1,87	1,80	1,94	1,85	1,69	1,65
Butter, ohne Zusätze Marken	250 g	1,84	1,81	1,74	1,84	1,89	2,00	2,01	2,01	2,01	2,02	2,02	1,85
Mischfette	250 g	1,62	1,57	1,64	1,63	1,69	1,74	1,71	1,70	1,70	1,75	1,69	1,70
Speisequark, natur, ab 40% Fett	250 g	0,59	0,60	0,60	0,60	0,57	0,57	0,57	0,57	0,57	0,57	0,58	0,59
Speisequark, natur, 0,1% Fett	500 g	0,83	0,83	0,83	0,82	0,69	0,69	0,69	0,69	0,69	0,69	0,83	0,83
Kondensmilch, 7,5% Fett, Brik	340 ml	0,60	0,60	0,60	0,60	0,56	0,55	0,55	0,55	0,55	0,54	0,59	0,60
Emmentaler, Stücke, SB	1 kg	6,84	6,64	6,86	6,40	6,33	6,46	6,27	6,19	6,31	6,84	7,01	7,04
Gouda, Stücke, SB	1 kg	5,45	5,55	5,59	5,43	5,35	5,38	5,41	5,40	5,30	5,32	5,57	5,53
Gouda, Scheiben, SB	1 kg	6,29	6,30	6,43	5,81	5,74	5,66	5,74	5,66	5,67	6,06	6,36	6,36
Feta, natur, SB	1 kg	6,49	6,45	6,84	6,75	6,70	6,88	6,82	6,57	6,64	6,85	6,19	6,50
Weichkäse, natur, SB	1 kg	8,77	8,74	8,77	8,77	8,89	8,82	8,98	9,02	9,06	9,05	8,40	8,47
Margarine, Becher	500 g	1,00	1,02	1,01	1,02	1,01	1,02	1,04	1,02	1,01	1,00	0,99	0,98
Schlagsahne, 30% Fett	200 g	0,70	0,71	0,71	0,70	0,67	0,67	0,67	0,67	0,67	0,67	0,68	0,70

Quelle: ZMB, Nielsen Handelspanel/Market Track

Landesvereinigung
der Milchwirtschaft
Nordrhein-Westfalen e.V.



Bischofstraße 85
47809 Krefeld

Telefon 021 51 / 41 11-400
Telefax 021 51 / 41 11-499
info@milch-nrw.de

www.milch-nrw.de

Nr. 05 / 19
Krefeld, den 30.01.2019

10. Preise für BUTTER und KÄSE (EUR/kg)

in 1.000 Tonnen		Jan	Feb	Mrz	Apr	Mai	Jun	Jul	Aug	Sep	Okt	Nov	Dez	Jahr
Deutschland														
Butter, abgepackt Kempten	2016	3,00	3,00	2,42	2,42	2,26	2,26	3,00	3,30	3,30	4,49	4,48	4,48	3,20
	2017	4,48	4,48	3,98	3,98	4,40	5,10	6,09	6,18	6,99	6,99	5,40	5,40	5,29
	2018	5,40	4,08	5,00	5,00	5,76	6,04	5,70	5,26	5,86	5,16			
Butter, Block Kempten	2016	2,82	2,66	2,45	2,45	2,52	2,92	3,26	3,60	4,29	4,33	4,40	4,40	3,34
	2017	4,28	4,06	4,23	4,41	4,98	5,86	6,21	6,66	6,91	6,14	5,05	4,44	5,27
	2018	4,14	4,67	4,84	5,44	5,99	6,07	5,55	5,66	5,51	4,86			
Gouda/Edamer, Block Tagespreis, Hannover	2016	2,17	2,08	1,97	1,95	1,99	2,14	2,39	2,65	2,98	3,22	3,38	3,36	2,52
	2017	3,26	3,15	3,08	3,08	3,10	3,21	3,49	3,57	3,56	3,47	3,18	2,89	3,25
	2018	2,69	2,56	2,68	2,80	2,88	2,98	3,06	3,12	3,17	3,23			
Gouda/Edamer, Brot Tagespreis, Hannover	2016	2,28	2,14	2,03	2,00	2,00	2,12	2,39	2,68	2,98	3,22	3,38	3,38	2,55
	2017	3,25	3,14	3,02	2,96	2,98	3,17	3,40	3,54	3,56	3,45	3,12	2,87	3,20
	2018	2,57	2,48	2,61	2,79	2,93	3,02	3,09	3,13	3,17	3,20			
Emmentaler (2-6 kg-St.) Kempten	2016	3,73	3,69	3,60	3,58	3,54	3,55	3,48	3,48	3,57	3,64	3,73	3,98	3,63
	2017	4,09	4,16	4,16	4,06	4,15	4,18	4,41	4,30	4,36	4,49	4,49	4,68	4,29
	2018	4,47	4,29	4,35	4,41	4,33	4,29	4,23	4,41	4,35	4,43			
Frankreich														
Butter 1.Qualität	2016	2,80	2,68	2,49	2,45	2,53	2,90	3,27	3,56	4,11	4,30	4,45	4,44	3,33
	2017	4,35	4,13	4,25	4,45	4,94	5,90	6,35	6,56	6,86	5,91	4,98	4,51	5,26
	2018	4,18	4,65	4,99	5,35	6,07	6,15	5,64	5,51	5,53	4,71			
Italien														
Zentrifugen-Butter Mailand	2016	2,85	2,68	2,48	2,45	2,41	2,77	3,09	3,37	3,96	4,10	4,31	4,35	3,23
	2017	4,28	4,02	4,10	4,35	4,77	5,53	6,03	6,31	6,60	6,38	5,24	4,63	5,19
	2018	4,08	4,38	4,75	5,05	5,80	6,04	5,59	5,50	5,34	4,75			
Grana Padano (12-15 M.) Mailand	2016	7,56	7,58	7,56	7,48	7,40	7,34	7,33	7,34	7,40	7,51	7,75	8,09	7,53
	2017	8,15	8,15	8,00	7,75	7,68	7,78	7,83	7,83	7,83	7,77	7,62	7,50	7,82
	2018	7,35	7,18	7,08	7,10	7,20	7,23	7,18	6,79	6,94	7,22			
Sahne (40% Fett) Mailand	2016	1,35	1,25	1,15	1,12	1,23	1,56	1,69	1,80	2,15	2,29	2,42	2,24	1,69
	2017	1,98	1,91	2,09	2,19	2,59	2,94	3,00	3,24	3,18	2,60	2,73	2,26	2,56
	2018	1,91	2,15	2,39	2,46	2,81	2,90	2,63	2,72	2,59	2,33			
Niederlande														
Markenbutter (Block)	2016	2,72	2,57	2,36	2,38	2,48	2,92	3,17	3,52	4,02	4,20	4,35	4,39	3,26
	2017	4,27	4,02	4,25	4,47	4,86	5,73	6,15	6,62	6,96	6,00	4,96	4,34	5,22
	2018	4,10	4,57	4,79	5,30	5,94	6,01	5,42	5,47	5,34	4,55			
Belgien														
Markenbutter (Block)	2016	2,79	2,59	2,45	2,41	2,56	2,96	3,18	3,59	4,00	4,18	4,30	4,33	3,28
	2017	4,27	4,09	4,22	4,39	4,84	5,66	6,13	6,48	6,74	5,99	5,34	4,65	5,23
	2018	4,36	4,63	4,86	5,29	5,92	5,96	5,57	5,52	5,21	4,68			

Monatsdurchschnitte anhand der Notierungen im Monat als arithmetischer Durchschnitt ermittelt. Soweit nicht anders vermerkt ab Werk, ohne Mehrwertsteuer. Quelle: ZMB

Landesvereinigung
der Milchwirtschaft
Nordrhein-Westfalen e.V.



Bischofstraße 85
47809 Krefeld

Telefon 021 51 / 41 11-400
Telefax 021 51 / 41 11-499
info@milch-nrw.de

www.milch-nrw.de

Nr. 05 / 19
Krefeld, den 30.01.2019

11. Preise für Milchpulver, Molkenpulver und Kasein (EUR/Tonne)

in 1.000 Tonnen		Jan	Feb	Mrz	Apr	Mai	Jun	Jul	Aug	Sep	Okt	Nov	Dez	Jahr
Deutschland														
Vollmilchpulver 26% Sprühware	2017	3.193	3.096	2.905	2.750	2.888	3.175	3.130	3.226	3.200	3.044	2.828	2.590	3.002
	2018	2.532	2.595	2.608	2.666	2.821	2.890	2.814	2.905	2.976	2.846			
Magermilchpulver Lebensmittelqualität	2017	2.124	2.005	1.814	1.728	1.855	2.013	1.844	1.794	1.669	1.565	1.501	1.438	1.779
	2018	1.374	1.368	1.305	1.328	1.501	1.600	1.524	1.597	1.668	1.591			
Magermilchpulver Futtermittelqualität	2017	1.929	1.850	1.725	1.656	1.762	1.868	1.728	1.693	1.558	1.445	1.360	1.333	1.659
	2018	1.287	1.276	1.198	1.160	1.275	1.365	1.280	1.332	1.368	1.305			
Molkenpulver Futtermittelqualität	2017	838	843	870	870	916	930	828	784	680	628	568	567	777
	2018	606	630	630	623	654	690	700	728	760	728			
Molkenpulver Lebensmittelqualität	2017	993	1.025	1.058	1.080	1.092	1.098	1.003	940	903	810	725	753	957
	2018	714	738	760	755	770	815	850	860	895	902			
Kasein (Säure) Lebensmittelqualität	2017	6.700	6.850	6.600	6.300	6.325	6.300	6.150	6.000	5.700	5.500	5.300	5.200	6.077
	2018	5.000	4.900	4.900	4.900	4.950	5.000	5.100	5.100	5.200	5.250			
Frankreich														
Vollmilchpulver 26% Sprühware	2017	3.063	3.050	2.840	2.830	2.894	2.998	3.025	3.130	3.125	2.895	2.660	2.600	2.926
	2018	2.560	2.608	2.653	2.703	2.842	2.930	2.850	2.910	2.963	2.728			
Magermilchpulver Lebensmittelqualität	2017	2.145	2.011	1.772	1.740	1.850	1.960	1.798	1.722	1.623	1.533	1.451	1.405	1.751
	2018	1.370	1.353	1.308	1.328	1.504	1.593	1.538	1.590	1.658	1.560			
Molkenpulver Futtermittelqualität	2017	835	845	860	860	925	925	880	802	655	585	548	570	774
	2018	602	630	630	630	672	693	688	742	765	740			
Niederlande														
Vollmilchpulver 26% Sprühware	2017	3.148	2.985	2.750	2.650	2.848	2.988	2.973	3.100	3.050	2.795	2.550	2.435	2.856
	2018	2.460	2.598	2.580	2.603	2.754	2.855	2.815	2.774	2.813	2.644			
Magermilchpulver Lebensmittelqualität	2017	2.153	1.978	1.774	1.715	1.846	1.955	1.780	1.728	1.653	1.535	1.464	1.413	1.749
	2018	1.362	1.348	1.298	1.325	1.494	1.583	1.470	1.548	1.605	1.548			
Magermilchpulver Futtermittelqualität	2017	1.923	1.813	1.686	1.665	1.800	1.875	1.695	1.666	1.513	1.423	1.362	1.318	1.645
	2018	1.278	1.270	1.205	1.223	1.346	1.383	1.263	1.346	1.365	1.298			
Molkenpulver Futtermittelqualität	2017	835	848	870	868	938	930	848	794	685	615	580	588	783
	2018	618	633	638	630	674	698	700	744	768	728			
Belgien														
Vollmilchpulver	2017	3.206	3.055	2.856	2.792	2.894	3.059	3.005	3.049	3.148	3.019	2.859	2.692	2.970
	2018	2.615	2.638	2.684	2.678	2.783	2.872	2.839	2.803	2.794	2.750			
Magermilchpulver	2017	2.148	2.009	1.831	1.745	1.845	1.974	1.884	1.757	1.675	1.589	1.502	1.443	1.784
	2018	1.439	1.405	1.344	1.368	1.505	1.604	1.508	1.552	1.634	1.598			

Monatsdurchschnitte anhand der Notierungen im Monat als arithmetischer Durchschnitt ermittelt. Soweit nicht anders vermerkt ab Werk, ohne Mehrwertsteuer. Quelle: ZMB

Landesvereinigung
der Milchwirtschaft
Nordrhein-Westfalen e.V.



Bischofstraße 85
47809 Krefeld

Telefon 021 51 / 41 11-400
Telefax 021 51 / 41 11-499
info@milch-nrw.de

www.milch-nrw.de

Nr. 05 / 19
Krefeld, den 30.01.2019

12. Deutschland: Absatz von Konsummilch, Imitaten und Frischprodukten im LEH

	Konsummilch				anteilig Bio-Trinkmilch				anteilig Weidemilch				Milchimitate			
	2016	2017	2018	± %	2016	2017	2018	± %	2016	2017	2018	± %	2016	2017	2018	± %
	in Mio. l				in Mio. l				in Mio. l				in 1.000 t			
				Vj.				Vj.				Vj.				Vj.
Jan.	345,0	341,2	326,0	-4,5	24,1	26,9	28,1	+4,3	5,1	7,8	9,1	+16,8	6,1	8,3	9,2	+11,0
Feb.	275,8	272,6	273,1	+0,2	19,3	21,8	23,5	+7,3	4,4	6,3	7,7	+22,1	5,1	6,6	7,7	+16,3
Mrz.	273,4	266,2	277,8	+4,3	18,7	21,8	23,6	+8,0	4,1	6,7	7,9	+18,0	5,1	6,8	7,8	+14,1
Apr.	339,9	335,0	317,8	-5,1	23,6	26,7	28,4	+6,3	5,1	7,3	9,4	+29,3	6,9	8,5	9,4	+10,2
Mai	275,7	268,1	262,9	-2,0	19,7	21,4	23,0	+7,8	4,0	6,8	8,1	+20,2	5,2	6,5	7,4	+12,7
Jun.	268,1	254,2	259,5	+2,1	20,9	20,5	23,0	+11,7	4,5	6,6	7,7	+17,6	5,4	6,3	7,7	+21,8
Jul.	327,3	321,6	313,6	-2,5	24,0	25,8	28,6	+10,7	5,5	8,6	9,7	+12,6	6,9	8,3	10,1	+21,4
Aug.	262,5	255,4	252,6	-1,1	19,1	21,1	23,2	+9,8	4,9	7,1	7,3	+3,6	5,8	6,7	8,4	+25,2
Sep.	271,9	263,0	260,7	-0,9	20,4	21,1	23,9	+12,6	5,7	7,2	6,7	-6,0	6,2	6,6	8,4	+27,0
Okt.	339,8	329,8	320,7	-2,8	24,8	27,1	29,7	+8,8	7,2	9,3	8,7	-6,4	7,2	8,4	10,2	+20,9
1-10	2.979,5	2.907,7	2.864,8	-1,5	214,7	234,7	254,9	+8,6	50,5	73,6	82,5	+12,1	60,0	73,1	86,1	+17,8

Quelle: ZMB, Nielsen Handelspanel/Market Track

13. Deutschland: Absatz von Konsummilch, Imitaten und Frischprodukten im LEH

	Joghurt				Quark				Sahne			
	2016	2017	2018	± %	2016	2017	2018	± %	2016	2017	2018	± %
	1.000 t				1.000 t				1.000 t			
				Vj.				Vj.				Vj.
Jan.	107,1	101,4	99,7	-1,7	36,7	36,8	36,5	-0,7	33,0	31,7	30,3	-4,4
Feb.	89,6	85,1	84,0	-1,3	30,3	30,7	31,0	+1,1	26,9	26,4	25,8	-2,6
Mrz.	83,9	85,2	82,1	-3,7	30,6	31,2	31,6	+1,4	30,3	26,2	29,6	+12,7
Apr.	108,1	103,4	100,0	-3,3	39,5	39,6	38,3	-3,3	33,3	37,5	30,0	-20,1
Mai	85,7	85,0	81,7	-4,0	32,8	33,6	33,0	-1,6	27,9	26,9	26,3	-2,6
Jun.	87,4	82,2	82,6	+0,5	32,6	31,5	32,4	+2,7	27,0	24,6	24,9	+0,7
Jul.	104,7	102,7	101,2	-1,4	39,9	38,6	39,5	+2,3	30,7	30,3	28,7	-5,4
Aug.	82,9	80,7	79,7	-1,2	30,1	30,3	29,5	-2,9	24,6	25,1	23,6	-6,1
Sep.	84,2	78,8	76,7	-2,7	29,1	28,5	28,3	-1,2	26,6	26,6	25,1	-5,8
Okt.	98,6	97,3	93,1	-4,4	35,1	35,7	35,2	-2,0	33,8	33,8	31,8	-6,3
1-10	932,3	901,8	880,8	-2,3	335,7	336,8	335,4	-0,4	294,0	289,6	275,9	-4,7

Quelle: ZMB, Nielsen Handelspanel/Market Track

Landesvereinigung
der Milchwirtschaft
Nordrhein-Westfalen e.V.



Bischofstraße 85
47809 Krefeld

Telefon 021 51 / 41 11-400
Telefax 021 51 / 41 11-499
info@milch-nrw.de

www.milch-nrw.de

Nr. 05 / 19
Krefeld, den 30.01.2019

14. Deutschland: Absatz von Streichfetten und Käse im LEH

	Butter ohne Zusätze			Mischfette			Margarine			Käse Selbstbedienung		
	2016	2017	2018	2016	2017	2018	2016	2017	2018	2016	2017	2018
	in 1.000 t			in 1.000 t			in 1.000 t			in 1.000 t		
Jan.	26,2	24,1	22,1	6,3	6,8	7,8	24,4	22,4	20,5	102,7	100,8	99,3
Feb.	22,1	20,1	19,6	5,1	5,9	6,9	19,1	17,6	17,7	81,3	80,2	82,4
Mrz.	23,5	20,5	21,3	5,2	5,9	6,6	20,6	19,0	18,6	80,1	80,1	81,8
Apr.	27,8	28,4	22,0	6,5	7,6	8,5	23,0	23,1	21,6	101,6	100,9	100,2
Mai	23,0	21,0	18,7	5,3	6,2	6,1	18,4	17,0	16,0	82,2	81,5	81,1
Jun.	21,9	17,9	16,7	5,3	6,3	7,0	18,1	17,6	16,8	81,7	79,4	81,5
Jul.	23,8	21,2	20,4	6,5	8,2	7,9	21,2	20,7	18,8	100,6	100,2	99,5
Aug.	19,7	17,5	17,0	5,3	6,2	6,9	17,5	18,4	16,7	80,3	79,8	79,8
Sep.	21,2	18,8	18,0	5,6	6,9	7,2	19,4	19,6	18,0	79,8	80,0	78,8
Okt.	27,0	23,7	24,3	7,7	8,7	8,7	24,5	25,7	23,6	97,8	98,8	96,4
1-10	236,6	213,3	200,3	58,7	68,9	73,6	206,1	201,1	188,3	888,3	882,7	880,8

Quelle: ZMB, Nielsen Handelspanel/Market Track

15. Kurz notiert:

Mischfutterpreise leicht ermäßigt

23.01.2019 (AMI) – Die Mischfutterpreise wurden auch im Januar 2019 noch einmal leicht zurückgenommen, ausschlaggebend waren die niedrigeren Ölschrotpreise, die viele Mischungen vergünstigten. Das Geschäft läuft weiterhin auf Sparflamme, dürfte sich aber demnächst beleben, wenn die neuen Kontrakte abgeschlossen werden. Die Verfügbarkeit von Raufutter wird immer geringer, so dass erneut höhere Preise durchgesetzt werden konnten.

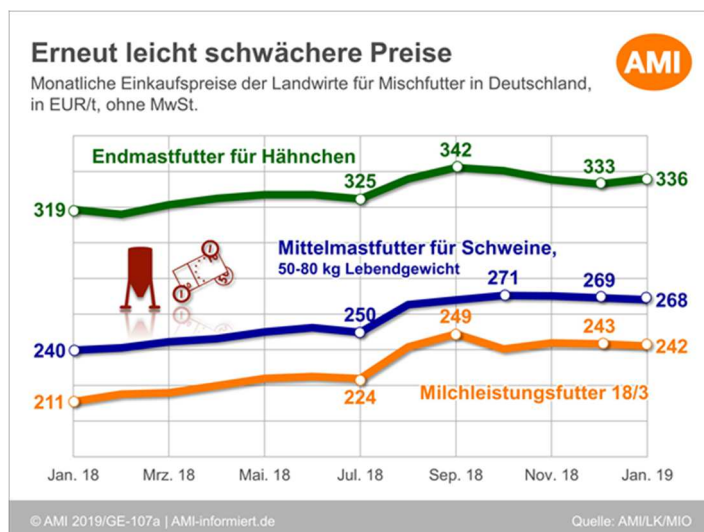

Der leichte Abwärtstrend der Mischfutterpreise setzt sich auch im Januar für die meisten Mischungen fort. Neben den schwächeren Ölschrotpreisen war es vor allem die sehr geringe Nachfrage, die zu den Ermäßigungen führte. Die höheren Getreidepreise fanden indes keine Berücksichtigung. Gerste und Weizen wurden franko Süddoldenburg im Monatsmittel 2 EUR/t fester bewertet, während Mais preisstabil blieb. Sojaschrot ab Werk hat sich uneinheitlich entwickelt, verzeichnet aber zumeist einen leichten Rückgang, Rapsschrot ist deutlich billiger als noch Mitte Dezember. Trockenschnitzel werden kaum noch offeriert und haben sich daher deutlich verteuert. Weizenkleie kostet ebenfalls mehr als im Dezember, wird aber dennoch nicht so hochpreisig bewertet wie in

Landesvereinigung
der Milchwirtschaft
Nordrhein-Westfalen e.V.



Bischofstraße 85
47809 Krefeld

Telefon 021 51 / 41 11-400
Telefax 021 51 / 41 11-499
info@milch-nrw.de

www.milch-nrw.de

Nr. 05 / 19
Krefeld, den 30.01.2019

den Monaten zuvor. Mit voranschreiten des Winters werden die Lücken, die die schlechte Raufutterernte gerissen hat, immer deutlicher. Frei verfügbare Mengen sind knapp und Anbieter rationieren ihr Angebot.

Unsicherheitsfaktor Sojaschrot

Denn beim Sojaschrot werden weitere Preisermäßigungen erwartet, wenn die Ernten in Südamerika auf Hochtouren laufen. Ob sich das jedoch bewahrheitet, ist fraglich, denn die Ernteerwartungen werden witterungsbedingt zusehends zurückgeschraubt. Für das übliche Exportgeschäft dürfte dennoch genug Ware zur Verfügung stehen. Allerdings nur, wenn sich die Handelsströme wieder normalisieren. Und da der Handelsstreit zwischen den USA und China noch nicht vom Tisch ist und immer wieder für neue Überraschungen sorgt, bleibt auch dies ein großer Unsicherheitsfaktor hinsichtlich der Preisentwicklung. Trotz der großen US-Sojaernte und der absehbar umfangreichen in Südamerika kostete Sojaschrot im Januar 2019 rund 3 % mehr als vor einem Jahr, knappes Rapsschrot sogar 24 %. Hier hoffen die Käufer auf weiteren Preisverfall. Denn mit Wechsel des Monats hat sich das Angebot an Rapsschrot an vielen Standorten wieder normalisiert und wenn alle Lieferungen, die aufgrund des Niedrigwassers verschoben oder getauscht worden waren, von den nun auf Hochtouren laufenden Ölmühlen erfüllt wurden, dann dürfte der Preisaufschlag für vorderes Rapsschrot weiter bröckeln. Bereits im Januar gab es einen Preissprung von 10 EUR/t nach unten, und vordere Ware kostet noch 5 EUR/t mehr als Mai-Lieferungen.

Ölschrote für Landwirte preisgünstiger

Die Einkaufspreise der Landwirte für Ölschrote wurden im Vergleich zum Vormonat gesenkt, Sojaschrot vergünstigte sich zwischen 0,2 und 0,8 %, Rapsschrot um 0,5 %. Auf Großhandelsstufe ist die Preisentwicklung hingegen uneinheitlich. 45er Sojaschrot kostet Mitte Januar mit 303 EUR/t fob Hamburg nur unwesentlich mehr als Mitte Dezember, 48er Partien haben sich sogar um 3 auf 327 EUR/t ermäßigt. Für GVO-freies Sojaschrot mit 45 % Protein wurden Mitte Januar 405 EUR/t verlangt und so 3 EUR/t mehr als Mitte Januar. 48er GVO-freies Sojaschrot kostet hingegen mit 343 EUR/t rund 2 EUR/t weniger. Rapschrot hat im Preis deutlich nachgegeben. Auf Großhandelsstufe wurde Mitte Januar von 236 EUR/t gesprochen, das waren 23 EUR/t weniger als Mitte Dezember.

Getreidepreise uneinheitlich

Die Getreidepreise bewegen sich in kleinen Schritten weiter auseinander. Die stetige Nachfrage nach Gerste verteuert die Partien stetig, so dass Mitte Januar auf Großhandelsstufe 219 EUR/t genannt wurden, das waren 2 EUR/t mehr als noch Mitte Dezember verlangt wurden. Futterweizen hat zuletzt in der Gunst der Käufer etwas verloren, zumal am Terminmarkt Schwächetendenz überwog. Infolgedessen wurden auch die Großhandelspreise zurückgenommen, so dass die aktuellen 217 EUR/t franko Süddoldenburg nur noch 1 EUR/t über Vormonatsniveau liegen. Die Inlandspreise für Mais sind demgegenüber wie betont. Seit Wochen werden 189 EUR/t franko Süddoldenburg genannt, denn die Preise werden an den Importhäfen gemacht.

Heu wird bis Saisonende wohl nicht reichen

Mit Voranschreiten des Wirtschaftsjahres werden die Vorräte an Heu immer überschaubarer, die angebotenen Partien bereits rationiert oder sogar für Stammkunden zurückgehalten. Dabei ist das Kaufverhalten sehr uneinheitlich und dem Angebot angepasst. Bei Wahlmöglichkeit fokussieren sich die Interessenten auf die Spitzenpartien und bewilligen dafür auch immense Aufgelder, bei limitiertem Angebot wird gekauft was da ist, auch wenn die Qualität manchmal zu wünschen übrig lässt. Und selbst für solche Partien können höhere Preise als noch im Vormonat durchgesetzt werden. Das führt dazu, dass die genannten Verkaufspreise eine große Schwankungsbreite aufweisen, die von 162,50 EUR/t in Sachsen bis 280 EUR/t im

Landesvereinigung
der Milchwirtschaft
Nordrhein-Westfalen e.V.



Bischofstraße 85
47809 Krefeld

Telefon 021 51 / 41 11-400
Telefax 021 51 / 41 11-499
info@milch-nrw.de

www.milch-nrw.de

Nr. 05 / 19
Krefeld, den 30.01.2019

Rheinland reicht. Im Mittel wurden im Januar 2019 rund 194,50 EUR/t für HD-Ballen bewilligt, 3,2 % mehr als noch im Dezember. Großballen kosteten 171 EUR/t und damit 1,3 % mehr. Damit ist Heu im Januar 2019 zwischen 40 und 49 % teurer als vor einem Jahr. Der bisherige Spitzenpreis ist damit aber noch lange nicht erreicht. Im Januar 2012 wurde das Rekordniveau von 205 EUR/t erreicht.

Demgegenüber haben sich die Strohpreise nur wenig bewegt und auch der Preisabstand zum Vorjahr blieb mit 20 % stabil. Großballen haben sich um 0,3 % auf 106 EUR/t verteuert, HD-Ballen werden mit 126 EUR/t bewertet.

Quelle: AMI

EEX meldet Rekord bei Magermilchkontrakten

Die Warenterminbörse EEX Leipzig verzeichnete beim Kontrakthandel mit Magermilchpulver einen neuen Rekord. Der Flüssigmilchkontrakt muss aber noch aufholen.

Im Jahr 2018 hat die Warenterminbörse EEX in Leipzig im Handel in Kontrakten (Futures) auf Magermilchpulver einen neuen Jahresrekord erreicht. Das Volumen belief sich auf 67.155 Tonnen Warenäquivalent. Das entspricht 13.431 gehandelten Kontrakten. Gegenüber dem Vorjahr waren dies 16 Prozent mehr. Als Grund nennt Florian Hildebrand, H. Jürgen Kiefer GmbH, dass immer mehr Marktteilnehmer die Börse als Preissicherungsinstrument nutzen.

Das Gesamtvolumen für die Futures auf Butter, Magermilchpulver und Molkenpulver betrug im vergangenen Jahr 129.900 Tonnen oder 25.980 Kontrakte. Im Vorjahr lag das Volumen mit 137.820 Tonnen oder 27.564 Kontrakten rund 7 Prozent höher.

Langsamer Start des Flüssigmilchkontraktes

Im August 2018 führte die EEX einen Flüssigmilchfuture als neues Absicherungsinstrument ein. Bis Jahresende wurden 23 Kontrakte in dem neuen Produkt gehandelt, was einem Volumen von 575.000 Kilogramm entspricht.

Quelle: agrarheute

EU-Milchanlieferung im November stärker rückläufig

24.01.2019 (AMI) – Nach teils deutlichem Wachstum im ersten Halbjahr rutschte die Milchanlieferung in der EU ab Herbst zunehmend unter die Vorjahreslinie. Für das Kalenderjahr 2018 zeichnet sich dennoch ein leichter Mengenzuwachs gegenüber dem Vorjahr ab.

Im November 2018 ist die Milchanlieferung in der EU weiter unter die Vorjahreslinie gesunken. Nach leichten Rückgängen von jeweils 0,2 % im September und Oktober vergrößerte sich der Rückstand gegenüber dem Vorjahr nach teils noch vorläufigen Ergebnissen auf 0,7 %. Insgesamt setzte sich damit der gedämpfte Verlauf des Rohstoffaufkommens fort, der bereits im August eingesetzt hatte. Seinerzeit war der Futteraufwuchs durch die Folgen der sommerlichen Hitze und Trockenheit insbesondere in West- und Nordeuropa regional stark eingeschränkt. Zuvor war das erste Halbjahr von steigenden Tendenzen beim Rohstoffaufkommen geprägt.

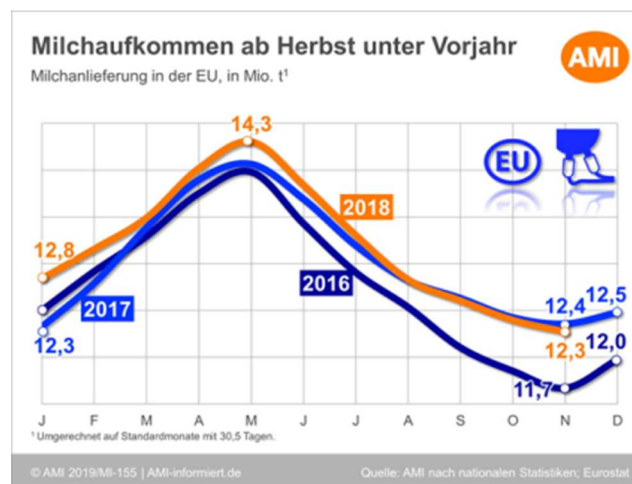

Landesvereinigung
der Milchwirtschaft
Nordrhein-Westfalen e.V.



Bischofstraße 85
47809 Krefeld

Telefon 021 51 / 41 11-400
Telefax 021 51 / 41 11-499
info@milch-nrw.de

www.milch-nrw.de

Nr. 05 / 19
Krefeld, den 30.01.2019

Der Mengenvorsprung gegenüber 2017, der in der Halbjahresbilanz noch knapp 2 % betragen hatte, verringerte sich bei der Betrachtung des Zeitraumes von Januar bis November um 0,2 Prozentpunkte auf 1,0 %. Absolut betrachtet, stand den Molkereien mit rund 144,4 Mio. t gut 1,4 Mio. t mehr Rohstoff für die Verarbeitung zur Verfügung als in der gleichen Periode des Vorjahres. Sofern sich die rückläufige Entwicklung bis zum Jahresende fortsetzt, wovon auszugehen ist, dürfte die Anlieferungsmenge für 2018 um schätzungsweise 0,8 % umfangreicher ausfallen als im Jahr zuvor. Dies entspricht auch den aktuellen Erwartungen der EU-Kommission.

Quelle: AMI

Schnittkäse rege nachgefragt

24.01.2019 (AMI) – Der Markt für Schnittkäse war Ende der zweiten Monathälfte von einer lebhaften Nachfrage geprägt. Bei umfangreichem Warenausgang waren zusätzliche Anfragen teils nicht erfüllbar. Die Preise entwickelten sich uneinheitlich, im weiteren Verlauf werden jedoch festere Tendenzen erwartet.

Der Markt für Schnittkäse war Mitte Januar von einem anhaltend regen Geschäftsverlauf geprägt. Dabei war weiterhin eine hohe Nachfrage zu erkennen. Zuvor hatte über den Jahreswechsel nicht so eine starke Beruhigung eingesetzt wie noch vor den Feiertagen erwartet. Die Hersteller berichteten über einen hohen Warenausgang sowohl Richtung Lebensmitteleinzelhandel als auch Richtung Industrie und GV-Bereich. Auch im Export ist umfangreich Ware abgeflossen. Bei den Herstellern gingen sowohl aus dem europäischen Ausland als auch aus Drittländern stetig Anfragen ein. Europäische Ware war hier nach wie vor wettbewerbsfähig. Insgesamt waren die Auftragsbücher der Hersteller dadurch gut gefüllt.

Die Preise zeigten sich im Januar uneinheitlich. Teils wirkten sich noch schwächere Kontrakte vom Jahresende auf die Notierung aus. Für Februar und März gehen die Hersteller jedoch schon mit höheren Forderungen in die Verhandlungen.

Quelle: AMI

Verbraucher kauften 2018 weniger Milchprodukte

24.01.2019 (AMI) – Die Verbraucherpreise für Milcherzeugnisse sind 2018 bei fast allen Produkten gestiegen. Die Konsumenten reagierten darauf mit einer gedämpften Nachfrage. Lediglich fetthaltige und ökologisch erzeugte Produkte standen weiterhin in der Gunst der Verbraucher.

Im vergangenen Jahr kam es nahezu produktübergreifend zu Preissteigerungen. Als Folge wanderten Milcherzeugnisse weniger häufig in die Einkaufswägen der Verbraucher als 2017. Der Rückgang der Nachfrage fiel dabei bei den einzelnen Erzeugnissen unterschiedlich stark aus. Lediglich Varianten mit höherem Fettgehalt lagen weiterhin in der Gunst der Verbraucher. Darüber hinaus war weiter ein deutlicher Trend hin zu der jeweiligen Bio-Variante zu erkennen.

Landesvereinigung
der Milchwirtschaft
Nordrhein-Westfalen e.V.



Bischofstraße 85
47809 Krefeld

Telefon 021 51 / 41 11-400
Telefax 021 51 / 41 11-499
info@milch-nrw.de

www.milch-nrw.de

Nr. 05 / 19
Krefeld, den 30.01.2019

Verschiebungen in der Nachfrage nach Butter

Besonders bei der deutschen Markenbutter sind die Preise 2018 deutlich gestiegen. Im September wurde mit 1,95 EUR für ein 250-Gramm-Päckchen im Preiseinstiegssegment der Jahreshöchststand erreicht. Dennoch wurde das Rekordhoch von

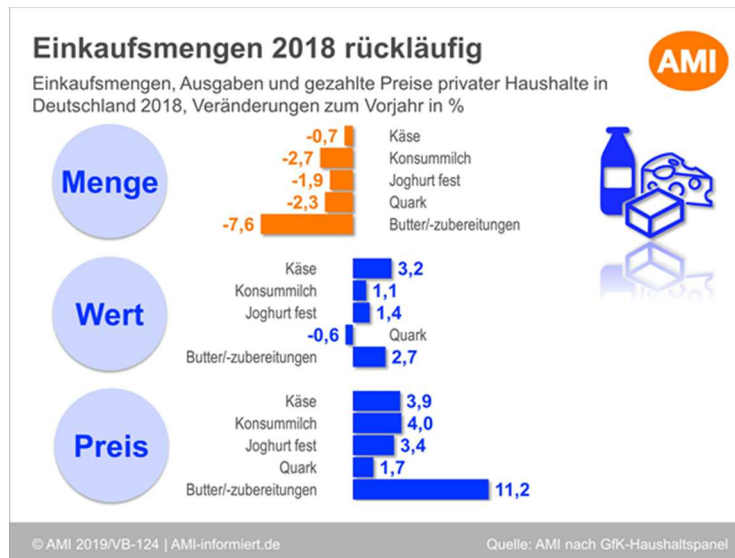
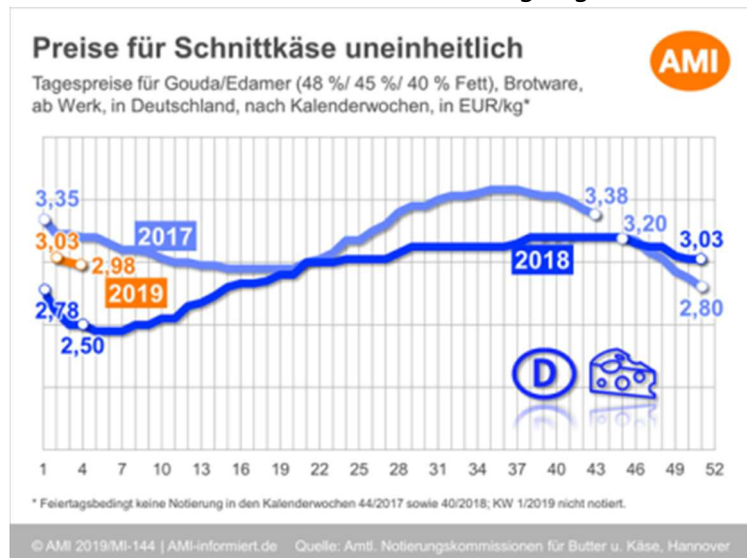

1,99 EUR vom September 2017 unterschritten.

Die AMI-Analyse auf Basis des GfK-Haushaltspanels ergab, dass die Preisanstiege bei deutscher Markenbutter die Verbraucher dazu veranlassten, weniger von diesem Produkt zu kaufen. Insgesamt gingen die Buttereinkäufe um 7,6 % zurück und verzeichneten damit den stärksten Rückgang unter den Milchprodukten. Vor allem Ware aus Deutschland landete seltener im Einkaufswagen. Bei ausländischer Butter fiel das Minus teils geringer aus. Butter aus Irland, bei welcher der Preisanstieg weniger ausgeprägt war als bei der deutschen Variante, wurde sogar häufiger nachgefragt als 2017.

Der Trend hin zu Bio-Produkten ließ sich bei der Butter jedoch nicht feststellen. Konsumenten in Deutschland kauften 2018 gut 11 % weniger der ökologisch produzierten Variante. Teilweise könnte dies an den, im Vergleich zur konventionellen Ware, stärker gestiegenen Preisen liegen. Im Schnitt kostete ein Päckchen Bio-Butter knapp 14 % mehr als 2017.

Quelle: AMI

Landesvereinigung
der Milchwirtschaft
Nordrhein-Westfalen e.V.



Bischofstraße 85
47809 Krefeld

Telefon 021 51 / 41 11-400
Telefax 021 51 / 41 11-499
info@milch-nrw.de

www.milch-nrw.de