

## 1. Veröffentlichung von Rechtsvorschriften

### Bundesgesetzblatt Teil I Nr. 114 vom 9. April 2024

Zweiundzwanzigste Verordnung zur Änderung der Bedarfsgegenständeverordnung vom 3. April 2024

### Im Amtlichen Teil des elektr. Bundesanzeiger vom 15. April 2024 wurde veröffentlicht:

Bundesamt für Verbraucherschutz und Lebensmittelsicherheit

- Bekanntmachung über die Zulassung von Tierarzneimitteln sowie andere Amtshandlungen vom 22. März 2024

## 2. Aus der Öffentlichkeitsarbeit

### „Arla Innovationshof“ im niederrheinischen Kamp-Lintfort eingeweiht

*Hof der Familie Anhamm als Ort der Innovation und des Dialogs*

„Bitte lächeln“, hat jemand mit Kreide auf eine Tafel im Stall geschrieben. Der Optimismus, mit dem Kevin Anhamm seinen Betrieb im niederrheinischen Kamp-Lintfort führt, ist auf dem gesamten Hof spürbar. Kein Wunder also, dass die Molkereigenossenschaft Arla den nordrhein-westfälischen Hof mit

rund 295 Milchkühen als ersten „Arla Innovationshof“ in Deutschland ausgewählt hat. Gemeinsam mit NRW-Landwirtschaftsministerin Silke Gorißen weihten jetzt Vertreter der Molkereigenossenschaft Arla den Innovationshof offiziell ein.

Das Konzept der Innovationshöfe wurde von Arla zunächst in Großbritannien, Schweden und Dänemark eingeführt. Auf dem ersten „Arla Innovationshof“ in Deutschland sollen Lösungen und Technologien für mehr Klimaschutz, Artenvielfalt und Tierwohl gemeinsam mit Kooperationspartnern aus Wissenschaft und Wirtschaft entwickelt und in der landwirtschaftlichen Praxis getestet werden. Auch ist der Hof künftig ein Ort des Dialogs mit Vertretern aus den Bereichen Landwirtschaft, Forschung, Wirtschaft, Handel und Politik, um Zukunftsstrategien und praktische Lösungen für die heimische Lebensmittelproduktion der Zukunft zu entwickeln. Hierzu wurde im vorderen Bereich der Hofanlage das „Farm House“ mit einem Konferenzraum für bis zu 20 Personen als Ort für verschiedene Dialog-Formate eingerichtet. Die Molkereigenossenschaft ist für weitere Forschungs- und Kooperationspartner offen und freut sich über Interessenten aus Wissenschaft und Wirtschaft, gerne auch innovative Start-ups. Hierzu kann unter: [innovationshof@ar-lafoods.com](mailto:innovationshof@ar-lafoods.com) ein erster Kontakt aufgenommen werden.

Mehr zum Innovationshof und zur Arla Nachhaltigkeitsstrategie lesen Sie hier:

<https://www.arlafoods.de/ueber-uns/presse/2024/pressrelease/milchwirtschaft-der-zukunft-arla-innovationshof-ingeweiht-fuer-mehr-klimaschutz-und-tierwohl-3316490/>



Landwirt Kevin Anhamm und seine Frau Rebecca mit NRW-Landwirtschaftsministerin Silke Gorißen vor dem neu eingeweihten „Farm House“



Landwirt Kevin Anhamm erläuterte der Ministerin beim Hofrundgang seine Maßnahmen für mehr Tierwohl und zur Verringerung von Emissionen bei der Gülfelagerung



Im Beisein von NRW-Landwirtschaftsministerin Silke Gorißen weihten Vertreter von Arla das neue „Farm House“ auf dem Hof Anhamm in Kamp-Lintfort ein

Nr. 16 / 24  
Krefeld, den 17.04.2024



Landesvereinigung  
der Milchwirtschaft  
Nordrhein-Westfalen e.V.

Bischofstraße 85  
47809 Krefeld

Telefon 02151-4111-400  
Telefax 02151-4111-499

[info@milch-nrw.de](mailto:info@milch-nrw.de)

[www.milch-nrw.de](http://www.milch-nrw.de)

3. Nordrhein-Westfalen: Kuhmilchlieferungen an deutsche milchwirtschaftliche Unternehmen

Jahr	Erzeugerstandort <sup>1)</sup> in t												Jan. bis Feb.
	Jan.	Feb.	Mrz.	Apr.	Mai	Jun.	Jul.	Aug.	Sep.	Okt.	Nov.	Dez.	
<b>Aus konventioneller Erzeugung</b>													
<b>2015</b>	262.256	239.643	269.632	249.034	260.791	251.338	253.966	249.618	235.022	239.030	233.550	251.675	501.899
<b>2016</b>	257.835	244.162	261.584	257.128	266.503	251.203	254.050	246.082	230.733	232.365	223.356	240.289	501.997
<b>2017</b>	248.493	229.982	259.161	251.793	262.805	251.035	253.949	251.400	240.002	245.184	239.413	253.257	478.475
<b>2018</b>	260.729	236.424	261.057	257.783	269.239	256.324	260.021	250.890	238.473	241.390	232.864	245.924	497.153
<b>2019</b>	277.982	255.213	283.976	277.139	284.781	278.247	273.905	271.315	258.540	264.411	256.082	272.987	533.195
<b>2020</b>	282.762	270.309	290.997	283.377	289.763	275.639	282.910	270.259	260.997	264.900	256.917	271.639	553.071
<b>2021</b>	278.912	252.956	286.359	279.872	289.810	271.453	275.515	268.077	252.085	256.845	248.042	263.501	531.868
<b>2022</b>	273.498	252.647	282.631	274.118	287.512	274.261	277.992	270.411	258.573	266.628	260.653	272.474	526.145
<b>2023</b>	281.371	257.936	286.768	280.657	290.896	276.963	281.392	270.770	255.291	260.151	251.897	267.331	539.307
<b>2024</b>	272.326	261.985											534.311
Vorj. ± %	-3,2	+1,6											-0,9
<b>Aus ökologischer / biologischer Erzeugung</b>													
<b>2016</b>	5.358	5.133	5.566	5.571	6.018	5.514	5.509	5.237	4.946	5.007	4.917	5.604	10.491
<b>2017</b>	5.790	5.254	6.201	6.420	6.800	6.384	6.127	6.359	6.120	6.478	6.501	7.597	11.044
<b>2018</b>	8.136	6.735	7.468	7.637	8.168	7.453	7.312	6.900	6.604	7.034	6.734	7.277	14.871
<b>2019</b>	7.617	7.088	7.904	8.039	8.290	7.728	7.529	7.287	6.931	7.088	6.909	7.461	14.705
<b>2020</b>	7.772	7.350	8.083	8.043	8.349	7.803	7.820	7.373	7.113	7.253	6.981	7.549	15.122
<b>2021</b>	7.822	7.156	8.048	7.924	8.444	7.833	7.610	7.465	7.086	7.115	6.798	7.218	14.978
<b>2022</b>	8.076	7.283	8.276	8.237	9.099	8.454	8.325	7.841	7.445	8.049	7.789	8.133	15.359
<b>2023</b>	8.247	7.672	8.440	8.304	9.011	8.302	8.230	7.866	7.499	7.708	7.391	7.927	15.919
<b>2024</b>	8.058	7.864											15.922
Vorj. ± %	-2,3	+2,5											+0,0

Anm.: Die veröffentlichten Werte beruhen auf den übermittelten Angaben der meldepflichtigen Betriebe an die BLE. Angaben der Bundesländer und Regionen ohne Anlieferung von Lieferanten aus EU-Mitgliedstaaten. Änderungen der Ergebnisse, auch für Vormonate, auf Grund von Nachmeldungen sowie von korrigierten Meldungen vorbehalten.

Da nach Milch-Güte-VO die Anlieferungsmilch nach Gewicht zu bezahlen ist, wird das Volumen (l) der angelieferten Rohmilch mittels eines Umrechnungsfaktors in Gewicht (kg) umgerechnet. Bisher wurde fast flächendeckend der Umrechnungsfaktor 1,02 verwendet. Seit 2018 wird vermehrt der Umrechnungsfaktor 1,03 verwendet, daher kommt es rechnerisch zu einem stärkeren Zuwachs der Milchmenge

Quelle: BLE

Nr. 16 / 24  
Krefeld, den 17.04.2024



Landesvereinigung  
der Milchwirtschaft  
Nordrhein-Westfalen e.V.

Bischofstraße 85  
47809 Krefeld

Telefon 02151-4111-400  
Telefax 02151-4111-499

info@milch-nrw.de

www.milch-nrw.de

4. Deutschland: Kuhmilchlieferungen an deutsche milchwirtschaftliche Unternehmen

Jahr	Erzeugerstandort <sup>1)</sup> in t											
	Jan.	Feb.	Mrz.	Apr.	Mai	Jun.	Jul.	Aug.	Sep.	Okt.	Nov.	Dez.
<b>Aus konventioneller Erzeugung</b>												
2020	2.618.304	2.497.067	2.683.292	2.606.437	2.691.839	2.573.443	2.630.303	2.539.916	2.427.076	2.452.872	2.369.720	2.501.914
2021	2.564.810	2.344.314	2.644.458	2.585.248	2.690.134	2.535.331	2.583.016	2.509.567	2.354.501	2.382.955	2.288.466	2.414.582
2022	2.496.736	2.314.941	2.583.486	2.501.606	2.620.937	2.514.408	2.556.117	2.493.387	2.373.998	2.422.791	2.357.682	2.467.339
2023	2.570.730	2.359.060	2.630.869	2.569.720	2.673.701	2.558.684	2.607.456	2.510.801	2.374.850	2.424.213	2.329.397	2.459.158
2024	2.531.462	2.444.613										
Vorj. ± %	-1,5	+3,6										
<b>Aus ökologischer / biologischer Erzeugung</b>												
2020	100.386	97.336	105.170	106.654	114.708	106.515	107.250	104.259	99.054	98.313	93.932	100.660
2021	104.022	96.193	109.432	108.719	118.361	110.674	110.946	107.006	101.523	102.276	95.176	101.890
2022	107.909	99.430	111.392	110.367	121.961	113.379	113.336	110.008	104.837	108.927	105.660	110.489
2023	116.779	107.595	121.212	120.209	128.254	117.943	118.612	115.248	109.872	111.179	103.910	111.419
2024	116.228	113.176										
Vorj. ± %	-0,5	+5,2										
<b>1 Kuhmilch von inländischen Erzeugern insgesamt an deutsche milchwirtschaftliche Unternehmen</b>												
2020	2.718.690	2.594.403	2.788.462	2.713.092	2.806.548	2.679.958	2.737.553	2.644.174	2.526.129	2.551.185	2.463.651	2.602.574
2021	2.668.833	2.440.507	2.753.889	2.693.967	2.808.495	2.646.005	2.693.962	2.616.573	2.456.024	2.485.231	2.383.642	2.516.472
2022	2.604.645	2.414.370	2.694.878	2.611.972	2.742.898	2.627.788	2.669.452	2.603.395	2.478.836	2.531.718	2.463.343	2.577.828
2023	2.687.509	2.466.654	2.752.082	2.689.929	2.801.955	2.676.627	2.726.068	2.626.049	2.484.722	2.535.392	2.433.307	2.570.578
2024	2.647.690	2.557.790										
Vorj. ± %	-1,5	+3,7										
<b>2 Kuhmilch von Erzeugern aus EU-Mitgliedstaaten <sup>1)</sup> an deutsche milchwirtschaftliche Unternehmen</b>												
2020	60.318	55.333	60.374	63.983	68.545	65.896	63.809	57.953	56.198	58.813	55.758	58.722
2021	62.568	57.584	64.989	63.538	68.015	64.186	70.578	67.850	63.341	66.012	63.523	66.582
2022	70.532	69.751	83.501	73.470	82.663	76.110	78.601	77.506	71.777	78.788	79.323	83.846
2023	86.873	76.778	87.564	86.748	93.469	86.017	82.463	75.905	71.676	74.662	70.996	79.662
2024	71.508	69.009										
Vorj. ± %	-17,7	-10,1										
<b>3 Kuhmilch insgesamt an deutsche milchwirtschaftliche Unternehmen</b>												
2020	2.779.008	2.649.736	2.848.836	2.777.074	2.875.092	2.745.854	2.801.362	2.702.127	2.582.327	2.609.998	2.519.409	2.661.295
2021	2.731.401	2.498.090	2.818.878	2.757.505	2.876.510	2.710.191	2.764.540	2.684.423	2.519.365	2.551.243	2.447.165	2.583.054
2022	2.675.177	2.484.122	2.778.379	2.685.442	2.825.561	2.703.897	2.748.054	2.680.901	2.550.613	2.610.507	2.542.665	2.661.674
2023	2.774.382	2.543.432	2.839.646	2.776.677	2.895.424	2.762.644	2.808.531	2.701.955	2.556.398	2.610.053	2.504.303	2.650.240
2024	2.719.198	2.626.798										
Vorj. ± %	-2,0	+3,3										

Anm.: Die veröffentlichten Werte beruhen auf den übermittelten Angaben der meldepflichtigen Betriebe an die BLE. Angaben der Bundesländer und Regionen ohne Anlieferung von Lieferanten aus EU-Mitgliedstaaten. Änderungen der Ergebnisse, auch für Vormonate, auf Grund von Nachmeldungen sowie von korrigierten Meldungen vorbehalten. Da nach Milch-Güte-VO die Anlieferungsmilch nach Gewicht zu bezahlen ist, wird das Volumen (l) der angelieferten Rohmilch mittels eines Umrechnungsfaktors in Gewicht (kg) umgerechnet. Bisher wurde fast flächendeckend der Umrechnungsfaktor 1,02 verwendet. Seit 2018 wird vermehrt der Umrechnungsfaktor 1,03 verwendet, daher kommt es rechnerisch zu einem stärkeren Zuwachs der Milchmenge  
Quelle: BLE

Nr. 16 / 24  
Krefeld, den 17.04.2024



Landesvereinigung  
der Milchwirtschaft  
Nordrhein-Westfalen e.V.

Bischofstraße 85  
47809 Krefeld

Telefon 02151-4111-400  
Telefax 02151-4111-499

info@milch-nrw.de

www.milch-nrw.de



**Deutschland: Kuhmilchlieferungen an deutsche milchwirtschaftliche Unternehmen (kumuliert)**

Jahr	Erzeugerstandort <sup>1)</sup> in t	
	JANUAR bis FEBRUAR	JANUAR bis DEZEMBER
<b>Aus konventioneller Erzeugung</b>		
2020	5.115.371	30.592.183
2021	4.909.124	29.897.381
2022	4.811.677	29.703.428
2023	4.929.803	30.068.640
2024	4.976.075	
Vorj. ± Ø	+0,9	
<b>Aus ökologisch/biologischer Erzeugung</b>		
2020	197.722	1.234.238
2021	200.215	1.266.219
2022	207.339	1.317.695
2023	224.374	1.382.232
2024	229.404	
Vorj. ± Ø	+2,2	
<b>1 Kuhmilch von inländischen Erzeugern insgesamt an deutsche milchwirtschaftliche Unternehmen</b>		
2020	5.313.093	31.826.421
2021	5.109.340	31.163.600
2022	5.019.015	31.021.123
2023	5.154.177	31.450.873
2024	5.205.479	
Vorj. ± Ø	+1,0	
<b>2 Kuhmilch von Erzeugern aus EU-Mitgliedstaaten <sup>1)</sup> an deutsche milchwirtschaftliche Unternehmen</b>		
2020	115.651	725.700
2021	120.152	778.765
2022	140.283	925.868
2023	163.651	972.812
2024	140.517	
Vorj. ± Ø	-14,1	
<b>3 Kuhmilch insgesamt an deutsche milchwirtschaftliche Unternehmen</b>		
2020	5.428.744	32.552.120
2021	5.229.491	31.942.365
2022	5.159.299	31.946.991
2023	5.317.828	32.423.685
2024	5.345.996	
Vorj. ± Ø	+0,5	

Anm.: Die veröffentlichten Werte beruhen auf den übermittelten Angaben der meldepflichtigen Betriebe an die BLE. Angaben der Bundesländer und Regionen ohne Anlieferung von Lieferanten aus EU-Mitgliedstaaten. Änderungen der Ergebnisse, auch für Vormonate, auf Grund von Nachmeldungen sowie von korrigierten Meldungen vorbehalten. Da nach Milch-Güte-VO die Anlieferungsmilch nach Gewicht zu bezahlen ist, wird das Volumen (l) der angelieferten Rohmilch mittels eines Umrechnungsfaktors in Gewicht (kg) umgerechnet. Bisher wurde fast flächendeckend der Umrechnungsfaktor 1,02 verwendet. Seit 2018 wird vermehrt der Umrechnungsfaktor 1,03 verwendet, daher kommt es rechnerisch zu einem stärkeren Zuwachs der Milchmenge  
 Quelle: BLE

**Nr. 16 / 24**  
**Krefeld, den 17.04.2024**



Landesvereinigung  
 der Milchwirtschaft  
 Nordrhein-Westfalen e.V.

Bischofstraße 85  
 47809 Krefeld

Telefon 02151-4111-400  
 Telefax 02151-4111-499

info@milch-nrw.de

www.milch-nrw.de

5. Nordrhein-Westfalen: Preise für angelieferte konventionelle Kuhmilch ERZEUGERSTANDORT (€ je 100 kg)

	Jahr 2022 endgültig Jahr 2023 vorläufig Jahr 2024 vorläufig												Jan. <sup>1)</sup>
													bis
	Jan.	Feb.	Mrz.	Apr.	Mai	Jun.	Jul.	Aug.	Sep.	Okt.	Nov.	Dez.	Dez.
<b>Ab Hof</b>													
bei tatsächlichem Fett- u. Eiweißgehalt	42,06	42,94	44,64	45,97	47,85	50,87	54,23	56,05	57,87	59,91	61,03	61,76	53,32
	59,18	54,93	50,17	46,02	42,44	39,84	38,66	38,82	38,70	39,35	40,67	42,04	
	43,72	43,67											
<b>bei 4,0% Fett- und 3,4% Eiweißgehalt</b>													
	41,21	42,20	43,93	45,47	48,13	51,58	55,11	56,88	57,65	58,67	59,56	59,65	52,90
	57,72	53,45	48,72	44,87	41,99	40,03	38,93	38,70	38,37	38,30	38,91	40,28	
	<b>42,19</b>	<b>42,71</b>											
<b>Frei Molkerei</b>													
bei 4,0% Fett- und 3,4% Eiweißgehalt	42,87	43,88	45,63	47,25	49,92	53,38	56,96	58,82	59,47	60,52	61,43	61,52	54,70
	59,63	55,46	50,68	46,83	43,94	41,89	40,85	40,70	40,41	40,39	41,04	42,45	
	44,43	44,95											
<b>Tatsächlicher Fettgehalt (%)</b>													
	4,16	4,15	4,14	4,09	3,97	3,91	3,88	3,90	4,02	4,15	4,18	4,29	4,07
	4,21	4,22	4,22	4,20	4,09	3,98	3,97	4,04	4,07	4,15	4,26	4,27	4,14
	4,24	4,15											
<b>Tatsächlicher Eiweißgehalt (%)</b>													
	3,45	3,44	3,44	3,43	3,37	3,34	3,33	3,33	3,42	3,51	3,52	3,55	3,43
	3,49	3,49	3,50	3,47	3,42	3,37	3,37	3,40	3,42	3,50	3,57	3,55	3,46
	3,53	3,48											

Zuordnung und Berechnungsbasis für die Preise und den tatsächlichen Fett- und Eiweißgehalt ist der Auszahlungspreis der milchwirtschaftlichen Unternehmen an landwirtschaftliche Erzeuger im jeweiligen Bundesland

Alle Angaben ohne Umsatzsteuer. Soweit nicht anders angegeben, gewogener Durchschnittspreis ohne Abschlusszahlungen.

Änderungen der Ergebnisse, auch für Vormonate, auf Grund von Nachmeldungen sowie von korrigierten Meldungen vorbehalten. Die Änderungen sind ggf. durch den Buchstaben „r“ kenntlich gemacht.

Ohne Anlieferung von Lieferanten aus EU-Mitgliedstaaten

1) Einschließlich Abschlusszahlungen, Rückvergütungen, Milchpreisberichtigungen

Quelle: BLE

Nr. 16 / 24  
Krefeld, den 17.04.2024



Landesvereinigung  
der Milchwirtschaft  
Nordrhein-Westfalen e.V.

Bischofstraße 85  
47809 Krefeld

Telefon 02151-4111-400  
Telefax 02151-4111-499

info@milch-nrw.de

www.milch-nrw.de

6. Nordrhein-Westfalen: Preise für angelieferte ökolog./biologisch erzeugte Kuhmilch ERZEUGERSTANDORT (€ je 100 kg)

	Jahr 2022 endgültig Jahr 2023 vorläufig Jahr 2024 vorläufig												Jan. <sup>1)</sup> bis Dez.
	Jan.	Feb.	Mrz.	Apr.	Mai	Jun.	Jul.	Aug.	Sep.	Okt.	Nov.	Dez.	Dez.
	<b>Ab Hof</b>												
bei tatsächlichem Fett- u. Eiweißgehalt	50,58	51,24	51,63	52,43	52,76	53,95	55,38	56,89	58,75	60,63	61,61	62,22	56,02
	61,27	60,40	58,47	56,55	53,07	51,21	51,57	50,99	51,40	52,51	53,35	53,56	
bei 4,0% Fett- und 3,4% Eiweißgehalt	54,12	53,43											
	50,26	50,81	51,52	52,54	53,40	55,00	56,77	58,20	58,95	59,93	60,74	60,80	56,13
	60,59	59,53	57,74	56,04	53,36	52,12	52,47	51,34	51,47	51,92	52,01	52,27	
	<b>52,87</b>	<b>52,93</b>											
<b>Frei Molkerei</b>													
bei 4,0% Fett- und 3,4% Eiweißgehalt	53,41	54,13	54,73	56,13	56,61	58,34	60,11	61,57	62,38	63,34	64,07	64,17	59,47
	63,88	62,69	60,91	59,40	56,84	55,65	55,70	54,60	54,74	55,22	55,29	55,56	
	56,21	56,35											
<b>Tatsächlicher Fettgehalt (%)</b>													
	4,25	4,27	4,22	4,15	3,99	3,96	3,92	3,94	4,10	4,19	4,23	4,37	4,13
	4,28	4,31	4,29	4,25	4,06	3,96	3,98	4,06	4,08	4,18	4,33	4,35	4,17
	4,36	4,24											
<b>Tatsächlicher Eiweißgehalt (%)</b>													
	3,28	3,29	3,25	3,26	3,28	3,22	3,19	3,19	3,29	3,38	3,38	3,38	3,28
	3,31	3,32	3,32	3,31	3,30	3,24	3,23	3,28	3,32	3,38	3,42	3,39	3,32
	3,36	3,31											

Zuordnung und Berechnungsbasis für die Preise und den tatsächlichen Fett- und Eiweißgehalt ist der Auszahlungspreis der milchwirtschaftlichen Unternehmen an landwirtschaftliche Erzeuger im jeweiligen Preisgebiet. Alle Angaben ohne Umsatzsteuer.

Soweit nicht anders angegeben, gewogener Durchschnittspreis ohne Abschlusszahlungen.

Änderungen der Ergebnisse, auch für Vormonate, auf Grund von Nachmeldungen sowie von korrigierten Meldungen vorbehalten. Die Änderungen sind ggf. durch den Buchstaben „r“ kenntlich gemacht.

Ohne Anlieferung von Lieferanten aus EU-Mitgliedstaaten

1) Jan. – Dez. = Gewogener Durchschnittspreis einschließlich Abschlusszahlungen, Rückvergütungen, Milchpreisberichtigungen

Quelle: BLE

Nr. 16 / 24  
Krefeld, den 17.04.2024



Landesvereinigung  
der Milchwirtschaft  
Nordrhein-Westfalen e.V.

Bischofstraße 85  
47809 Krefeld

Telefon 02151-4111-400  
Telefax 02151-4111-499

info@milch-nrw.de

www.milch-nrw.de

7. Deutschland: Preise für angelieferte konventionelle Kuhmilch ERZEUGERSTANDORT (€ je 100 kg)

	Jahr 2022 endgültig Jahr 2023 vorläufig Jahr 2024 vorläufig												Jan. bis <sup>1)</sup> Dez.
	Jan.	Feb.	Mrz.	Apr.	Mai	Jun.	Jul.	Aug.	Sep.	Okt.	Nov.	Dez.	Dez.
	<b>Ab Hof</b>												
bei tatsächlichem Fett- u. Eiweißgehalt	42,59	43,90	45,64	47,75	49,49	51,56	54,32	56,14	58,54	60,48	61,44	61,58	53,64
	58,02	53,61	49,10	45,99	43,68	41,35	40,29	40,37	40,73	42,39	43,93	44,93	
	45,37	45,16											
<b>bei 4,0% Fett- und 3,4% Eiweißgehalt</b>	41,66	43,13	44,86	47,20	49,59	52,08	55,04	56,77	58,19	59,34	60,04	59,81	53,18
	56,93	52,47	48,08	45,15	43,33	41,51	40,57	40,39	40,46	41,32	42,23	43,20	
	<b>43,92</b>	<b>44,21</b>											
<b>Frei Molkerei</b>													
bei 4,0% Fett- und 3,4% Eiweißgehalt	43,05	44,52	46,27	48,66	51,05	53,56	56,54	58,29	59,70	60,87	61,59	61,35	54,66
	58,47	54,03	49,64	46,70	44,88	43,05	42,13	41,97	42,06	42,93	43,87	44,86	
	45,60	45,89											
<b>Tatsächlicher Fettgehalt (%)</b>	4,18	4,16	4,16	4,12	4,00	3,93	3,89	3,89	4,03	4,15	4,19	4,28	4,08
	4,19	4,20	4,18	4,16	4,07	3,98	3,96	4,00	4,04	4,15	4,26	4,28	4,12
	4,24	4,16											
<b>Tatsächlicher Eiweißgehalt (%)</b>	3,48	3,46	3,46	3,44	3,38	3,34	3,33	3,35	3,45	3,52	3,54	3,56	3,44
	3,49	3,50	3,49	3,47	3,43	3,38	3,37	3,39	3,43	3,53	3,59	3,58	3,47
	3,55	3,50											

Zuordnung und Berechnungsbasis für die Preise und den tatsächlichen Fett- und Eiweißgehalt ist der Auszahlungspreis der milchwirtschaftlichen Unternehmen an landwirtschaftliche Erzeuger. Ohne Anlieferung von Lieferanten aus EU-Mitgliedstaaten.

Alle Angaben ohne Umsatzsteuer. Soweit nicht anders angegeben, gewogener Durchschnittspreis ohne Abschlusszahlungen.

Änderungen der Ergebnisse, auch für Vormonate, auf Grund von Nachmeldungen sowie von korrigierten Meldungen vorbehalten. Die Änderungen sind ggf. durch den Buchstaben „r“ kenntlich gemacht.

Quelle: BLE

Nr. 16 / 24  
Krefeld, den 17.04.2024



Landesvereinigung  
der Milchwirtschaft  
Nordrhein-Westfalen e.V.

Bischofstraße 85  
47809 Krefeld

Telefon 02151-4111-400  
Telefax 02151-4111-499

info@milch-nrw.de

www.milch-nrw.de

8. Deutschland: Preise für angelieferte ökol./biologisch erzeugte Kuhmilch ERZEUGERSTANDORT(€ je 100 kg)

	Jahr 2022 endgültig Jahr 2023 vorläufig												Jan. bis <sup>1)</sup>
	Jahr 2024 vorläufig												Dez.
	Jan.	Feb.	Mrz.	Apr.	Mai	Jun.	Jul.	Aug.	Sep.	Okt.	Nov.	Dez.	Dez.
<b>Ab Hof</b> bei tatsächlichem Fett- u. Eiweißgehalt	52,89	53,25	54,16	54,29	54,64	55,46	56,73	58,18	60,75	63,17	64,32	64,70	58,27
	63,53	62,42	60,97	59,23	57,35	55,80	54,21	53,95	54,43	56,12	57,05	57,18	
	56,97	56,36											
<b>bei 4,0% Fett- und 3,4% Eiweißgehalt</b>	52,30	52,88	53,96	54,34	55,20	56,44	57,86	59,12	60,55	62,29	63,17	63,20	58,19
	62,80	61,70	60,56	58,93	57,57	56,55	55,04	54,44	54,52	55,36	55,51	55,66	
	55,84	55,99											
<b>Frei Molkerei</b> bei 4,0% Fett- und 3,4% Eiweißgehalt	54,82	55,44	56,49	56,98	57,77	59,04	60,50	61,79	63,28	64,99	65,90	65,91	60,82
	65,46	64,36	63,17	61,55	60,18	59,17	57,65	57,09	57,21	58,08	58,30	58,46	
	58,59	58,72											
<b>Tatsächlicher Fettgehalt (%)</b>	4,26	4,23	4,21	4,16	4,01	3,95	3,91	3,92	4,09	4,18	4,26	4,36	4,13
	4,26	4,27	4,22	4,20	4,05	3,97	3,96	4,01	4,03	4,17	4,35	4,38	4,15
	4,33	4,21											
<b>Tatsächlicher Eiweißgehalt (%)</b>	3,33	3,30	3,28	3,26	3,27	3,23	3,22	3,25	3,38	3,45	3,45	3,44	3,32
	3,36	3,35	3,32	3,31	3,31	3,26	3,25	3,29	3,35	3,44	3,47	3,45	3,34
	3,39	3,32											

Zuordnung und Berechnungsbasis für die Preise und den tatsächlichen Fett- und Eiweißgehalt ist der Auszahlungspreis der milchwirtschaftlichen Unternehmen an landwirtschaftliche Erzeuger im jeweiligen Preisgebiet. Ohne Anlieferung von Lieferanten aus EU-Mitgliedstaaten.

Alle Angaben ohne Umsatzsteuer. Soweit nicht anders angegeben, gewogener Durchschnittspreis ohne Abschlußzahlungen.

Änderungen der Ergebnisse, auch für Vormonate, auf Grund von Nachmeldungen sowie von korrigierten Meldungen vorbehalten. Die Änderungen sind ggf. durch den Buchstaben „r“ kenntlich gemacht.

1) Einschließlich Abschlusszahlungen, Rückvergütungen, Milchpreisberichtigungen

Quelle: BLE

Nr. 16 / 24  
Krefeld, den 17.04.2024



Landesvereinigung  
der Milchwirtschaft  
Nordrhein-Westfalen e.V.

Bischofstraße 85  
47809 Krefeld

Telefon 02151-4111-400  
Telefax 02151-4111-499

info@milch-nrw.de

www.milch-nrw.de



9. Deutschland: Preise für konventionell und ökologisch/biologisch erzeugte Kuhmilch ERZEUGERSTANDORT (€ je 100 kg)

	Jahr 2022 endgültig Jahr 2023 vorläufig Jahr 2024 vorläufig												Jan bis <sup>1)</sup> Dez.
	Jan.	Feb.	Mrz.	Apr.	Mai	Jun.	Jul.	Aug.	Sep.	Okt.	Nov.	Dez.	Dez.
	<b>Ab Hof</b>												
bei tatsächlichem Fett- u. Eiweißgehalt	43,01	44,28	45,99	48,02	49,72	51,73	54,42	56,22	58,63	60,60	61,57	61,71	53,84
	58,26	54,00	49,62	46,58	44,30	41,99	40,90	40,96	41,34	42,99	44,49	45,46	
	45,88	45,66											
<b>bei 4,0% Fett- und 3,4% Eiweißgehalt</b>	42,10	43,53	45,24	47,51	49,84	52,27	55,16	56,87	58,29	59,46	60,18	59,96	53,40
	57,19	52,87	48,63	45,76	43,98	42,17	41,20	41,01	41,08	41,93	42,80	43,74	
	44,45	44,73											
<b>Frei Molkerei</b>													
bei 4,0% Fett- und 3,4% Eiweißgehalt	43,54	44,97	46,69	49,02	51,35	53,80	56,71	58,44	59,85	61,05	61,77	61,55	54,92
	58,77	54,48	50,23	47,36	45,58	43,76	42,80	42,63	42,72	43,59	44,49	45,45	
	46,17	46,46											
<b>Tatsächlicher Fettgehalt (%)</b>	4,19	4,16	4,16	4,12	4,00	3,93	3,89	3,89	4,04	4,15	4,20	4,28	4,08
	4,19	4,20	4,19	4,17	4,07	3,98	3,96	4,00	4,04	4,15	4,26	4,28	4,12
	4,24	4,16											
<b>Tatsächlicher Eiweißgehalt (%)</b>	3,47	3,45	3,45	3,43	3,38	3,34	3,33	3,34	3,44	3,52	3,54	3,56	3,44
	3,48	3,49	3,48	3,46	3,42	3,38	3,36	3,39	3,43	3,52	3,59	3,58	3,46
	3,54	3,49											

Ohne Anlieferung von Lieferanten aus EU-Mitgliedstaaten.

Alle Angaben ohne Umsatzsteuer. Soweit nicht anders angegeben, gewogener Durchschnittspreis ohne Abschlusszahlungen.

Änderungen der Ergebnisse, auch für Vormonate, auf Grund von Nachmeldungen sowie von korrigierten Meldungen vorbehalten. Die Änderungen sind gegebenenfalls durch den Buchstaben „r“ kenntlich gemacht.

1)Einschließlich Abschlusszahlungen, Rückvergütungen, Milchpreisberichtigungen

Quelle: BLE

Nr. 16 / 24  
Krefeld, den 17.04.2024



Landesvereinigung  
der Milchwirtschaft  
Nordrhein-Westfalen e.V.

Bischofstraße 85  
47809 Krefeld

Telefon 02151-4111-400  
Telefax 02151-4111-499

info@milch-nrw.de

www.milch-nrw.de

**10. Deutschland/Bioland: Ø Milchpreise Deutschland** (Ct/kg netto ab Hof, 4,2% Fett, 3,4% Eiweiß (bis 2005) **ab 2006 bei 4,0% Fett, 3,4% Eiweiß**, incl. Zu- und Abschläge, Bio-Preise bei höchster Qualität, incl. Nachzahlungen (Jahr) ohne Nachzahlungen (Monate), Durchschnittspreise mengengewichtet und nach Molkereistandort)

	2006	2007	2008	2009	2010	2011	2012	2013	2014	2015	2016	2017	2018	2019	2020	2021	2022	2023	
Dt. Bio	34,4	41,4	48,3	38,2	40,1	42,6	41,7	45,1	48,3	47,7	48,2	49,1	48,5	47,6	48,3	50,0	58,0	57,7	
Dt. konv.	28,0	34,1	34,4	24,6	30,6	34,7	31,8	37,5	37,6	29,3	26,7	36,2	34,4	33,7	32,9	36,3	53,2	45,2	
<b>Dt. Bio (ohne Heumilch)</b>	<b>Jan</b>	<b>Feb</b>	<b>Mrz</b>	<b>Apr</b>	<b>Mai</b>	<b>Jun</b>	<b>Jul</b>	<b>Aug</b>	<b>Sep</b>	<b>Okt</b>	<b>Nov</b>	<b>Dez</b>							
2020	47,6	47,6	47,7	47,3	47,2	47,2	47,3	47,4	47,6	48,3	48,6	48,7							
2021	48,4	48,4	48,7	48,5	48,8	49,0	49,3	49,4	49,5	50,5	51,0	51,2							
2022	52,1	52,7	53,7	54,2	55,0	56,4	57,8	59,1	60,4	62,2	63,0	63,0							
2023	62,7	61,5	60,4	58,8	57,4	56,3	54,8	54,2	54,2	55,0	55,2	55,3							
<b>2024</b>	<b>55,5</b>	<b>55,7</b>																	
<b>Dt. konv.</b>	<b>Jan</b>	<b>Feb</b>	<b>Mrz</b>	<b>Apr</b>	<b>Mai</b>	<b>Jun</b>	<b>Jul</b>	<b>Aug</b>	<b>Sep</b>	<b>Okt</b>	<b>Nov</b>	<b>Dez</b>							
2020	33,2	33,3	33,3	32,7	31,4	31,0	31,3	31,6	32,1	32,7	32,9	32,9							
2021	32,7	32,8	33,3	34,1	34,9	35,5	35,8	35,9	36,4	37,5	39,1	40,4							
2022	41,7	43,1	44,9	47,2	49,6	52,1	55,0	56,8	58,2	59,3	60,0	59,8							
2023	56,9	52,5	48,1	45,1	43,3	41,5	40,6	40,4	40,5	41,3	42,2	43,2							
<b>2024</b>	<b>43,9</b>	<b>44,2</b>																	
<b>Regionen</b>																			
Nord-Mitte																			
2020	46,4	46,4	46,5	46,5	46,3	46,3	46,4	46,6	47,0	47,3	47,6	47,7							
2021	47,2	47,3	47,4	47,7	47,9	48,1	48,5	48,8	49,0	49,9	50,8	51,3							
2022	51,8	52,2	53,0	54,0	55,1	57,0	58,7	60,2	61,1	62,1	62,6	62,5							
2023	62,1	61,1	60,0	58,1	56,2	54,8	54,2	53,6	53,8	54,0	54,4	54,5							
<b>2024</b>	<b>54,9</b>	<b>54,9</b>																	
Süd																			
2020	48,2	48,2	48,3	47,6	47,7	47,7	47,8	47,8	47,9	48,9	49,1	49,2							
2021	49,0	49,1	49,4	48,9	49,2	49,4	49,7	49,7	49,7	50,8	51,2	51,2							
2022	52,3	53,0	54,1	54,3	55,0	56,1	57,3	58,5	60,1	62,3	63,2	63,2							
2023	62,9	61,7	60,6	59,2	58,0	57,0	55,2	54,5	54,4	55,4	55,6	55,6							
<b>2024</b>	<b>55,8</b>	<b>56,1</b>																	
Heumilch																			
2020	53,0	53,0	53,1	52,2	50,5	50,5	50,5	50,8	51,6	52,5	54,2	55,0							
2021	53,7	53,7	53,8	52,8	51,9	52,0	52,4	52,6	53,3	54,6	55,8	55,9							
2022	56,1	56,5	57,3	57,1	57,9	58,8	60,2	60,9	62,4	64,2	65,7	65,8							
2023	66,0	64,3	62,8	61,0	60,6	60,3	58,4	57,8	58,4	59,8	59,9	59,9							
<b>2024</b>	<b>60,4</b>	<b>60,3</b>																	

Konventionelle Milchpreise aus Meldeverordnung umgerechnet, s=geschätzt  
 Quelle: © Bioland, [www.biomilchpreise.de](http://www.biomilchpreise.de)

Nr. 16 / 24  
 Krefeld, den 17.04.2024



Landesvereinigung  
 der Milchwirtschaft  
 Nordrhein-Westfalen e.V.

Bischofstraße 85  
 47809 Krefeld

Telefon 02151-4111-400  
 Telefax 02151-4111-499

info@milch-nrw.de

[www.milch-nrw.de](http://www.milch-nrw.de)

11. Rohstoffwert Milch von 2008 bis 2024 nach Monaten

Jahr	Jan.	Feb.	Mrz.	Apr.	Mai	Jun.	Jul.	Aug.	Sep.	Okt.	Nov.	Dez.
	ct / kg bei 4,0% Fett und 3,4% Eiweiß - ab Hof											
2008	32,2	31,0	28,7	28,6	29,0	30,6	31,8	29,5	27,2	24,7	21,3	20,4
2009	20,0	19,6	19,3	19,4	19,4	19,7	20,0	20,9	23,2	27,6	30,4	29,8
2010	27,9	25,9	26,6	29,2	34,2	34,1	33,2	32,4	33,4	32,4	30,6	31,9
2011	33,9	36,4	39,1	34,6	34,8	35,8	35,2	33,4	34,0	34,2	33,4	32,0
2012	31,9	30,6	27,9	25,5	23,9	25,6	26,8	30,0	34,1	35,3	35,0	34,6
2013	35,0	34,7	34,9	39,5	43,2	43,1	43,7	44,9	45,6	44,2	43,8	44,8
2014	44,4	43,2	40,7	38,5	36,4	36,9	36,7	32,4	27,4	26,7	25,5	24,7
2015	25,2	29,2	30,1	27,6	24,9	24,5	23,7	22,1	23,0	25,1	24,3	23,4
2016	23,0	22,1	19,8	20,0	20,3	22,1	25,1	27,5	30,7	34,2	33,8	33,9
2017	34,1	32,6	30,1	29,8	33,2	38,3	40,0	40,8	42,1	39,3	32,9	30,3
2018	29,2	27,3	29,2	30,5	35,1	36,8	33,9	33,7	35,2	31,4	29,7	30,7
2019	32,2	32,1	30,9	30,6	32,0	31,0	30,4	29,8	31,4	34,2	35,7	36,1
2020	36,2	35,5	32,1	27,0	25,8	28,8	30,1	29,9	31,1	31,5	31,6	31,7
2021	31,3	32,9	35,7	36,2	37,0	37,5	36,2	36,5	38,9	43,3	50,1	52,4
2022	54,3	56,3	60,9	67,5	66,6	65,8	63,8	59,4	59,7	58,0	51,9	47,9
2023	44,8	39,0	38,6	36,3	36,4	37,0	35,3	34,3	35,0	39,2	43,0	43,7
<b>2024</b>	<b>42,7</b>	<b>42,2</b>	<b>42,1</b>									

Nr. 16 / 24  
Krefeld, den 17.04.2024



Landesvereinigung  
der Milchwirtschaft  
Nordrhein-Westfalen e.V.

Bischofstraße 85  
47809 Krefeld

Telefon 02151-4111-400  
Telefax 02151-4111-499

info@milch-nrw.de

www.milch-nrw.de

Rohstoffwert Milch 2024 (ab Hof, 4,0% Fett und 3,4% Eiweiß)

	Erlös		Fettwert	Nichtfettwert	Rohstoffwert Milch frei Rampe (4% Fett)	Rohstoffwert Milch ab Hof** (4% Fett)
	Butter	Magermilchpulver				
	ct/kg*		ct/kg		ct/kg	
Januar	566,5	248,9	25,3	19,0	<b>44,3</b>	<b>42,7</b>
Februar	567,6	243,8	25,4	18,4	<b>43,8</b>	<b>42,2</b>

\* Berechnungsbasis sind die Bruttoerlöse aus den durchschnittlichen Marktpreisen für Butter (geformt und lose) sowie für Magermilchpulver (Lebensmittel- und Futtermittelqualität), ohne Berücksichtigung langfristiger Kontrakte, auf Basis der Notierungen der Süddeutschen Butter- und Käsebörsen in Kempten und der Amtlichen Notierungskommission für Butter und Käse in Hannover.

\*\* Der Rohstoffwert Milch gibt nicht den Milchauszahlungspreis einer bestimmten Molkerei an, da er nur Erlöse aus Butter und Magermilchpulver zugrunde legt, keine Vertragslaufzeiten zwischen Weiterverarbeitern/Handel und Molkereien berücksichtigt und nur das hier gewählte Erlös-, Kosten- und Mengenszenario den Wert für den Rohstoff Milch ermittelt. Die Vollkosten berücksichtigen die Herstellungs- und Vertriebskosten, nicht die Erfassungskosten, und fließen mit 26€/100 kg bei Butter und 38€/100 kg bei Magermilchpulver in die Berechnungen ein. Bei Magermilchpulver wird mit Laktose standardisierte Ware unterstellt. Der Rohstoffwert Milch ab Hof gilt für eine Standardmilch mit 4% Fett und 3,4% Eiweiß, ab Hof des Milcherzeugers, ohne Mehrwertsteuer, d.h. durchschnittliche Erfassungskosten und Nebenkosten der Erfassung vom Milcherzeuger bis zur Molkerei in Höhe von 1,4 Cent je kg Milch sind berücksichtigt. Der Rohstoffwert Milch frei Rampe lässt die Kostenposition Erfassungs- und Nebenkosten der Erfassung unberücksichtigt und gilt frei Rampe Molkerei.

Quelle: ife Informations- und Forschungszentrum für Ernährungswirtschaft e.V.

12. Deutschland: Herstellung von ausgewählten ökologisch erzeugten Milchprodukten

in t	JAHR							± % Vj.	JANUAR bis FEBRUAR		
	2017	2018	2019	2020	2021	2022	2023		2023	2024	± % Vj.
<b>Anlieferung Bio-Kuhmilch</b>	938.745	1.117.821	1.184.742	1.234.283	1.266.219	1.317.695	1.382.232	+4,9	224.374	229.404	+2,2
<b>In Molkereien erzeugt:</b>											
Bio-Konsummilch	353.756	368.560	392.526	447.365	463.260	407.577	380.424	-6,7	65.416	70.279	+7,4
Bio-Butter	15.853	15.406	13.887	14.639	14.724	12.425	12.931	+4,1	2.099	2.418	+15,2
Bio-Käse	46.473	51.200	56.115	64.733	67.937	66.359	67.177	+1,2	11.107	11.442	+3,0

Anmerkung: Erzeugung mindestens nach Vorschriften der EG-Öko-Verordnung (EWG) Nr. 834/2007

Quelle: BLE

13. Schlacktkuhpreise in EUR/kg

	Jan.	Feb.	Mrz.	Apr.	Mai	Jun.	Jul.	Aug.	Sep.	Okt.	Nov.	Dez.	Jahr
<b>Deutschland SG 03</b>	2,72	2,81	2,89	2,89	2,93	3,00	2,93	2,83	2,76	2,59	2,49	2,49	<b>2,77</b>
2015	2,59	2,88	3,07	3,19	3,19	3,24	3,09	2,99	2,80	2,71	2,68	2,59	<b>2,90</b>
2016	2,72	2,74	2,69	2,62	2,56	2,69	2,67	2,72	2,66	2,54	2,54	2,59	<b>2,65</b>
2017	2,74	2,77	2,83	2,90	2,98	3,13	3,10	3,18	3,16	3,05	2,97	2,95	<b>2,97</b>
2018	3,04	3,03	3,13	3,17	3,12	3,18	3,02	2,78	2,85	2,77	2,57	2,49	<b>2,94</b>
2019	2,64	2,70	2,79	2,93	3,04	3,00	2,96	2,86	2,78	2,66	2,62	2,61	<b>2,79</b>
2020	2,72	2,79	2,75	2,52	2,41	2,66	2,68	2,77	2,66	2,55	2,29	2,45	<b>2,61</b>
2021	2,64	2,79	2,94	3,02	3,10	3,34	3,39	3,46	3,48	3,56	3,58	3,43	<b>3,22</b>
2022	3,72	4,11	4,77	5,00	4,91	4,48	4,61	4,52	4,23	4,15	4,12	3,95	<b>4,38</b>
2023	4,11	4,17	4,28	4,24	4,29	4,10	3,97	4,00	3,95	3,75	3,47	3,48	<b>3,99</b>
2024	3,60												
<b>Niederlande SG 1. Qualität</b>	2,65	2,70	2,80	2,85	2,90	2,85	2,80	2,70	2,70	2,60	2,55	2,55	<b>2,70</b>
2015	2,65	2,90	3,15	3,15	3,20	3,20	3,00	2,95	2,85	2,75	2,75	2,65	<b>2,93</b>
2016	2,75	2,85	2,85	2,75	2,70	2,85	2,70	2,60	2,70	2,65	2,65	2,55	<b>2,72</b>
2017	2,55	2,70	2,65	2,80	2,95	3,00	2,95	3,05	3,20	3,05	2,95	2,80	<b>2,89</b>
2018	2,85	2,85	3,05	3,00	3,00	2,90	2,70	2,40	2,50	2,60	2,60	2,55	<b>2,75</b>
2019	2,55	2,80	2,80	2,85	2,85	2,80	2,85	2,80	2,70	2,75	2,65	2,70	<b>2,76</b>
2020	2,75	2,85	2,75	2,50	2,50	2,65	2,75	2,70	2,70	2,60	2,55	2,70	<b>2,67</b>
2021	2,70	2,65	2,90	2,95	3,05	3,25	3,40	3,40	3,45	3,50	3,75	3,70	<b>3,25</b>
2022	3,85	4,10	4,55	4,90	5,05	4,70	4,80	4,55	4,35	4,20	4,30	4,35	<b>4,48</b>
2023	4,30	4,30	4,15	4,15	4,20	4,25	4,05	4,15	4,00	3,80	3,75	3,85	<b>4,10</b>
2024	3,95												

Quelle: ZMB

Nr. 16 / 24  
Krefeld, den 17.04.2024



Landesvereinigung  
der Milchwirtschaft  
Nordrhein-Westfalen e.V.

Bischofstraße 85  
47809 Krefeld

Telefon 02151-4111-400  
Telefax 02151-4111-499

info@milch-nrw.de

www.milch-nrw.de



14. Italien: Spotmilchpreise Lodi (EUR/Tonne, pasteurisiert, 3,6% Fett, ohne MwSt., franco, 60 Tage Zahlungsziel)

	Jan.	Feb.	Mrz.	Apr.	Mai	Jun.	Jul.	Aug.	Sep.	Okt.	Nov.	Dez.	Jahr	
<b>Italienische Milch</b>	2017	380,00	381,25	357,00	338,75	375,00	423,13	431,25	440,50	437,50	430,63	420,80	377,50	399,44
	2018	353,13	302,50	292,50	302,50	323,75	384,38	382,50	404,17	406,88	432,00	456,88	439,17	373,36
	2019	423,00	421,88	407,50	387,50	389,00	431,88	456,00	448,33	458,13	448,00	439,38	421,25	427,65
	2020	396,88	375,63	327,50	300,50	325,63	353,13	349,50	345,83	352,50	348,13	356,88	347,50	348,30
	2021	350,63	362,50	334,50	321,55	343,75	378,00	395,00	393,33	405,00	435,00	465,63	474,00	388,22
	2022	443,13	458,75	481,50	516,25	541,25	612,00	650,63	652,50	673,13	679,17	672,00	630,00	584,19
	2023	535,63	516,88	463,50	427,50	455,50	515,00	511,25	506,25	525,00	538,75	560,00	532,50	507,31
	2024	490,50	456,88											
<b>Deutsche Milch</b>	2017	351,25	353,75	345,00	337,50	377,50	428,13	424,38	449,00	452,50	423,75	400,00	310,00	387,73
	2018	267,50	260,63	288,75	293,75	303,75	375,00	373,75	396,67	404,38	431,00	441,25	375,00	350,95
	2019	370,50	366,88	348,75	330,00	341,50	396,25	423,00	413,33	435,00	430,00	433,75	391,25	390,02
	2020	385,00	375,00	345,00	282,50	311,88	344,38	339,00	365,83	377,50	375,00	380,00	353,50	352,88
	2021	356,25	373,75	359,00	352,50	357,50	374,00	383,13	397,50	425,50	458,75	477,50	482,50	399,82
	2022	460,63	486,25	506,00	531,88	541,25	591,50	630,00	637,50	663,13	661,67	652,50	577,50	578,32
	2023	453,75	431,25	385,00	362,50	380,50	454,38	456,88	460,00	495,00	498,13	521,50	474,17	447,75
	2024	460,50	451,88											
<b>Französische Milch</b>	2017	341,25	341,25	330,00	327,50	361,67	406,25	406,25	429,00	433,75	415,63	378,00	293,33	371,99
	2018	243,75	238,13	265,00	277,50	290,63	363,75	361,25	380,00	386,25	411,00	421,25	363,33	333,49
	2019	349,50	355,63	338,75	320,00	331,50	386,25	414,00	403,33	420,63	412,50	416,25	382,50	377,57
	2020	367,50	358,75	316,25	256,00	289,38	325,00	321,50	337,50	350,50	350,00	356,88	338,50	330,65
	2021	341,25	358,75	342,00	332,50	337,50	356,00	366,88	380,83	400,50	428,75	447,50	452,50	378,75
	2022	430,63	456,25	480,00	506,88	516,25	568,00	607,50	615,63	643,13	641,67	633,00	560,00	554,91
	2023	438,75	416,25	372,00	352,50	373,00	446,88	449,38	452,50	487,50	490,00	506,00	456,67	436,78
	2024	443,00	439,38											
<b>Magermilch Ausland, 0,03% Fett</b>	2017	162,50	180,00	144,50	117,50	170,00	214,38	182,50	184,00	165,63	157,50	153,50	95,00	160,58
	2018	105,00	89,38	87,50	92,50	82,50	121,25	116,88	160,83	176,25	194,50	211,25	157,50	132,94
	2019	184,00	180,00	152,50	135,00	147,00	206,25	232,50	240,00	266,25	267,50	281,88	225,00	209,82
	2020	231,25	239,38	211,25	145,50	182,50	205,00	191,50	210,00	217,50	215,00	227,50	189,00	205,45
	2021	213,13	236,25	186,50	170,63	183,13	197,00	207,50	227,50	261,50	280,63	286,25	274,00	227,00
	2022	251,25	283,75	288,50	278,75	255,63	308,00	344,38	348,75	379,38	374,17	351,00	260,00	310,30
	2023	205,00	218,75	166,00	140,00	161,00	212,50	212,50	226,25	289,38	293,75	297,00	231,67	221,15
	2024	225,00	226,25											
<b>Sahne (40% Fett) Mailand</b>	2021	162,50	174,00	195,20	192,00	199,00	206,00	200,00	210,00	228,80	271,50	290,00	290,80	
	2022	270,00	271,50	314,80	348,50	339,00	353,20	350,50	346,80	359,50	358,67	326,40	290,67	218,32
	2023	220,00	212,50	222,40	224,00	222,80	233,50	224,00	228,00	247,50	270,00	288,40	277,33	327,46
	2024	252,40	259,00											239,20

Quelle: ZMB (Auszug)

Nr. 16 / 24  
Krefeld, den 17.04.2024



Landesvereinigung  
der Milchwirtschaft  
Nordrhein-Westfalen e.V.

Bischofstraße 85  
47809 Krefeld

Telefon 02151-4111-400  
Telefax 02151-4111-499

info@milch-nrw.de

www.milch-nrw.de

**15. Notierung der Börse in Kempten  
Deutsche Markenbutter**

	<u>L o s e</u>							<u>A b g e p a c k t</u>						
	2019	2020	2021	2022	2023	2024	24:23	2019	2020	2021	2022	2023	2024	24:23
	€/kg	€/kg	€/kg	€/kg	€/kg	€/kg	±%	€/kg	€/kg	€/kg	€/kg	€/kg	€/kg	±%
Januar	4,48	3,63	3,39	5,85	4,75	5,44	+14,5	4,68	3,76	3,41	5,86	7,50	5,89	-21,5
Februar	4,32	3,60	3,64	5,92	4,43	5,57	+25,7	4,48	3,56	3,40	5,89	5,72	5,78	+1,0
März	4,13	3,50	4,06	6,69	4,74	5,78	+21,9	4,12	3,30	3,89	6,02	5,09	5,90	+15,9

**16. Notierung ZMP bzw. Kempten Sprühmagermilchpulver, Futtermittelqualität lose in €/t**

	2011	2012	2013	2014	2015	2016	2017	2018	2019	2020	2021	2022	2023	2024	24:23 ±%
Januar	2.253	2.110	2.543	3.118	1.695	1.515	1.929	1.287	1.643	2.478	2.183	3.441	2.401	2.402	+0,0
Februar	2.528	2.021	2.505	3.061	2.041	1.435	1.850	1.276	1.706	2.460	2.304	3.606	2.335	2.334	-0,0
März	2.435	1.951	2.508	2.873	1.938	1.372	1.725	1.198	1.715	2.169	2.361	3.907	2.297	2.225	-3,1

**17. Notierung ZMP bzw. Kempten Sprühmagermilchpulver, Lebensmittelqualität 25 kg Säcke in €/t**

	2012	2013	2014	2015	2016	2017	2018	2019	2020	2021	2022	2023	2024	24:23 ±%
Januar	2.351	2.681	3.286	1.900	1.643	2.124	1.374	1.893	2.623	2.298	3.490	2.709	2.576	-4,9
Februar	2.305	2.658	3.335	2.160	1.628	2.005	1.368	1.963	2.603	2.398	3.701	2.540	2.543	+0,1
März	2.114	2.666	3.266	2.210	1.608	1.814	1.305	1.958	2.386	2.478	4.006	2.610	2.466	-5,5

Nr. 16 / 24  
Krefeld, den 17.04.2024



Landesvereinigung  
der Milchwirtschaft  
Nordrhein-Westfalen e.V.

Bischofstraße 85  
47809 Krefeld

Telefon 02151-4111-400  
Telefax 02151-4111-499

info@milch-nrw.de

www.milch-nrw.de

18. Kurz notiert:

**Milchpreise: Zuwächse schwächen sich ab**

05.04.2024 (AMI) – Die Erzeugerpreise für konventionell erzeugte Rohmilch sind im Februar nochmals leicht gestiegen, wenn auch in geringerem Umfang als zuvor. Damit profitierten sie von den stabilen Tendenzen an den Märkten für Milch- und Molkereiprodukte zu Jahresbeginn.

Die Milchviehhalter in Deutschland erhielten im Februar nach ersten Schätzungen der AMI 44,2 Ct/kg für ihren konventionell erzeugten Rohstoff mit 4,0 % Fett und 3,4 % Eiweiß. Das waren knapp 0,3 Ct mehr als im Januar dieses Jahres, womit sich der Anstieg gegenüber dem Vormonat leicht abgeschwächt hat. Nur noch 28 % der Molkereien haben ihre Auszahlungsleistung angehoben. Rund zwei Drittel der Unternehmen zahlte ein konstantes Milchgeld. Rücknahmen waren hingegen die Ausnahme.

Quelle: AMI

**Agrarpreise heftig gefallen: Getreide und Milch die großen Verlierer**

Die Agrarpreise erholen sich Anfang 2024 leicht. Trotzdem bekommen die Bauern für die meisten Produkte deutlich weniger Geld als vor einem Jahr. Besonders schlimm sieht es bei Getreide und Milch aus. Dagegen sind die Kartoffelpreise erheblich höher als vor Jahresfrist.

Die Erzeugerpreise landwirtschaftlicher Produkte waren im Februar 2024 um 5,7 % niedriger als im Februar 2023. Im Januar 2024 hatte die Veränderungsrate zum Vorjahresmonat bei -7,4 % gelegen, im Dezember 2023 bei -9,7 %, berichtet das Statistische Bundesamt. Gegenüber dem Vormonat Januar 2024 stiegen die Erzeugerpreise landwirtschaftlicher Produkte im Februar 2024 um 1,2 %. Dabei waren die Preise für pflanzliche Produkte insgesamt im Februar 2024 nur noch um 1,5 % niedriger als im Vorjahresmonat. Der Preisrückgang in der pflanzlichen Erzeugung war damit nach den Daten der Statistiker deutlich geringer als für tierische Erzeugnisse (-8,4 %).

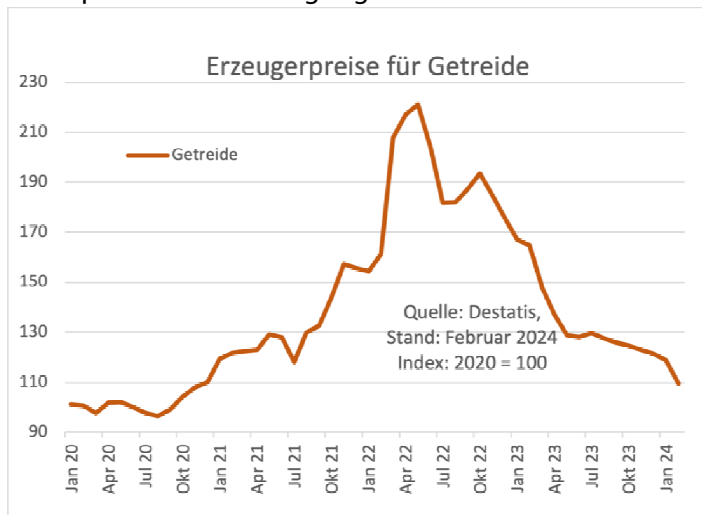

Allerdings gab es bei pflanzlichen Produkten auch negative Ausnahmen: Nämlich Getreide (siehe unten). Im Januar 2024 hatten die Veränderungsrate zum Vorjahresmonat -2,4 % für pflanzliche Erzeugnisse und -10,7 % für tierische Erzeugnisse betragen.

Im Vergleich zum Vormonat waren die Preise für pflanzliche Produkte und auch für tierische Erzeugnisse im Februar 2024 jeweils um 1,2 % höher. Damit setzt sich die Preiserholung in vielen Produktionszweigen fort, wenn auch sehr langsam.

**Getreidepreise stürzen weiter ab**

©Olaf Zinke

Der Preisrückgang bei pflanzlichen Produkten um 1,5 % im Vergleich zum Vorjahresmonat ist unter anderem auf die heftig gefallen Preise für Getreide zurückzuführen. Diese waren im Februar 2024 um 33,6 % niedriger als im Februar 2023.



Nr. 16 / 24

Krefeld, den 17.04.2024



Landesvereinigung  
der Milchwirtschaft  
Nordrhein-Westfalen e.V.

Bischofstraße 85  
47809 Krefeld

Telefon 02151-4111-400  
Telefax 02151-4111-499

info@milch-nrw.de

www.milch-nrw.de

Im Januar 2024 hatte die Vorjahresveränderung bei -28,9 % gelegen. Gegenüber dem Vormonat Januar 2024 sanken die Getreidepreise um 7,9 %. Damit hat sich der Preissturz bei Getreide sogar noch einmal beschleunigt. Die Preise für Raps waren im Februar 2024 im Vergleich zum Vorjahresmonat um 24,4 % niedriger (Januar 2024: -25,1 % zum Vorjahresmonat). Für Futterpflanzen waren die Preise im Februar 2024 im Vergleich zum Vorjahresmonat um 2,2 % günstiger (Januar 2024: -0,8 %).

Die Preise für Speisekartoffeln waren im Februar 2024 im Vergleich zum Februar 2023 hingegen um 47,1 % höher. Im Januar 2024 hatte die Veränderung gegenüber dem Vorjahresmonat +36,0 % betragen.

Damit steigen die Kartoffelpreise aufgrund der katastrophalen Erntebedingungen hohen Ernteverluste weiter an.

Auch die Erzeugerpreise für Obst waren im Februar 2024 um 27,2 % höher als ein Jahr zuvor. Preissteigerungen gab es unter anderem bei Tafeläpfeln mit +40,0 %. Beim Gemüse (+8,3 %) stiegen insbesondere die Preise für Kohlgemüse (+46,0 %).

*Preisverfall bei Milch und Rindern*

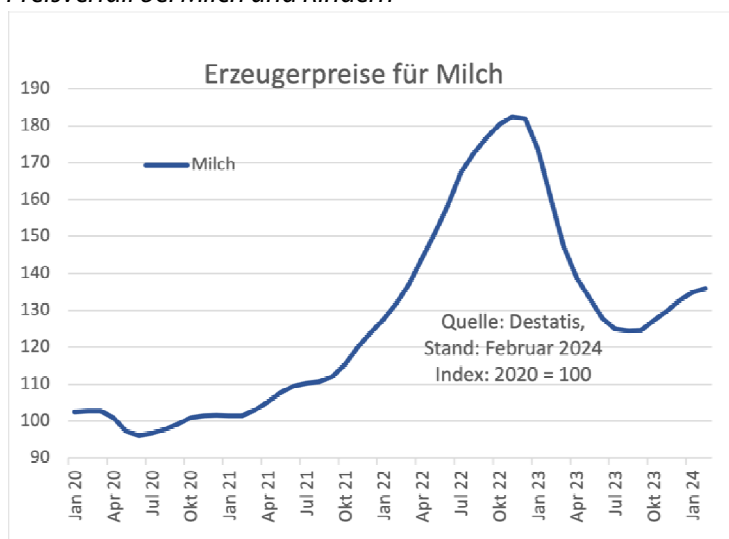

©Olaf Zinke

Der Preisrückgang bei tierischen Produkten um 8,4 % im Vergleich zum Vorjahresmonat ist unter anderem auf die deutlich niedrigeren Preise für Milch zurückzuführen.

Der Milchpreis war im Februar 2024 um 15,3 % niedriger als im Vorjahresmonat (Januar 2024: -22,2 %). Gegenüber dem Vormonat Januar 2024 stieg der Preis für Milch allerdings leicht um 0,7 %.

Gleichzeitig waren die Preise für Schlachtschweine im Jahresvergleich um 2,5 % niedriger. Das war der erste Preisrückgang im Vorjahresvergleich seit November 2021 (-0,8 % gegenüber November 2020). Im Januar 2024 hatte die Veränderung zum Vorjahresmonat noch +3,4 % betragen.

Für Rinder fielen die Preise im Vorjahresvergleich um 6,2 %. Die Preise für Geflügel waren im Februar 2024 um 8,5 % niedriger als im Februar 2023. Ausschlaggebend hierfür war insbesondere der Preisrückgang bei Enten und Puten um 12,8 %.

Die Preise für Hähnchen sanken binnen Jahresfrist um 5,7 %. Der Preisanstieg bei Eiern schwächte sich im Februar 2024 mit +11,6 % gegenüber dem Vorjahresmonat weiter ab (Januar 2024: +16,3 %, Dezember 2023: +22,6 %).

Quelle: agrarheute

**Nr. 16 / 24**  
**Krefeld, den 17.04.2024**



Landesvereinigung  
der Milchwirtschaft  
Nordrhein-Westfalen e.V.

Bischofstraße 85  
47809 Krefeld

Telefon 02151-4111-400  
Telefax 02151-4111-499

info@milch-nrw.de

[www.milch-nrw.de](http://www.milch-nrw.de)



### Buttermärkte zeigen sich uneinheitlich

11.04.2024 (AMI) – Die Nachfrage nach abgepackter Butter war je nach Absatzkanal unterschiedlich bei stabilen Preisen. Bei Blockbutter zeigte sich dagegen erneut eine leichte Belebung, dies führte zu steigenden Preisen.

Nach den umfangreichen Abrufen von abgepackter Butter rund um die Osterfeiertage, beruhigte sich die Nachfrage aus dem Lebensmitteleinzelhandel in der aktuellen Berichtswoche teilweise. Einige Händler schienen sich vor Ostern mit ausreichend Ware eingedeckt zu haben, die es nun galt abzuverkaufen. Auf der anderen Seite konnten die Verbraucher vermehrt Markenware aus Angebotsaktionen erwerben, deren Preis niedriger war als im Preiseinstiegssegment.

Quelle: AMI

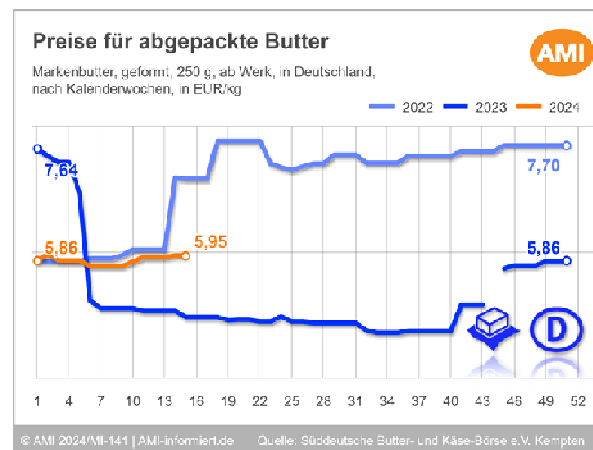

### Große Inflationswelle wirklich vorbei und Zinswende in Sicht?

Wiesbaden - Billigere Nahrungsmittel und gesunkene Energiepreise machen Verbraucherinnen und Verbrauchern in Deutschland nach den vergangenen Preissprüngen Hoffnung.

Im März sank die Inflationsrate auf 2,2 Prozent und damit auf den niedrigsten Stand seit rund drei Jahren. Das Statistische Bundesamt bestätigte am Freitag vorläufige Daten. «Die Preissituation bei Energie und Nahrungsmitteln dämpfte die Inflationsrate bereits im zweiten Monat in Folge», erläuterte Behördenchefin Ruth Brand. «Im März 2024 waren Nahrungsmittel für Verbraucherinnen und Verbraucher erstmals seit Februar 2015 günstiger als ein Jahr zuvor.»

Die Teuerungsrate insgesamt war im März so niedrig wie zuletzt im Mai 2021 mit damals ebenfalls 2,2 Prozent. Niedriger war der Wert davor im April 2021 mit 2,0 Prozent. Im Februar des laufenden Jahres hatte die Inflation noch bei 2,5 Prozent und im Januar bei 2,9 Prozent gelegen. Die große Inflationswelle ist nach Einschätzung von Dekabank-Chefvolkswirt Ulrich Kater vorbei. «Die regelrechte Inflationspanik, die in Teilen der Bevölkerung durchaus zu Recht herrschte, liegt hinter uns», sagte der Ökonom der Finanz-Nachrichtenagentur dpa-AFX jüngst.

#### Einige Nahrungsmittel sogar günstiger

Für Nahrungsmittel zahlten die Menschen im März 0,7 Prozent weniger als ein Jahr zuvor. Vor allem frisches Gemüse (minus 20,1 Prozent) und Molkereiprodukte (minus 5,5 Prozent) wurden günstiger. Teurer binnen Jahresfrist wurden unter anderem Zucker, Marmelade, Honig und anderen Süßwaren (plus 8,4 Prozent) sowie Obst (plus 4,2 Prozent).

Energie verbilligte sich trotz der zu Jahresanfang ausgelaufenen Energie-Preisbremsen und der Anhebung des CO<sub>2</sub>-Preises auf 45 Euro je Tonne Kohlendioxid (CO<sub>2</sub>) um 2,7 Prozent. Günstiger waren unter anderem Erdgas (minus 9,2 Prozent) und Strom (minus 8,1 Prozent). Fernwärme kostetet dagegen 20,6 Prozent mehr.

Dienstleistungen verteuerten sich um 3,7 Prozent. Deutlich mehr als ein Jahr zuvor mussten Verbraucherinnen und Verbraucher unter anderem für Versicherungen (plus 11,0 Prozent) zahlen. Der Gaststätten-Besuch kostete 6,9 Prozent mehr. Seit dem 1. Januar 2024 gilt für Speisen in der Gastronomie wieder der reguläre Mehrwertsteuersatz von 19 Prozent. Gegenüber dem Vormonat Februar stiegen die Verbraucherpreise im März um 0,4 Prozent.

#### Abschwächung der Inflation erwartet

Im Jahresschnitt erwarten führende Wirtschaftsforschungsinstitute eine deutliche Abschwächung der Inflation auf 2,3 Prozent nach 5,9 Prozent im vergangenen Jahr. Auf den letzten Metern könnte es allerdings noch holprig werden, sagte KfW-Chefvolkswirtin Fritzi Köhler-

Nr. 16 / 24  
Krefeld, den 17.04.2024



Landesvereinigung  
der Milchwirtschaft  
Nordrhein-Westfalen e.V.

Bischofstraße 85  
47809 Krefeld

Telefon 02151-4111-400  
Telefax 02151-4111-499

info@milch-nrw.de

www.milch-nrw.de

Geib unlängst. «Schon im April ist durch das Ende der Mehrwertsteuerabsenkung mit einem Preisschub bei der Gas- und Wärmeversorgung zu rechnen.»

Höhere Teuerungsraten schmälern die Kaufkraft von Verbraucherinnen und Verbrauchern. Die Menschen können sich für einen Euro weniger leisten. Im vergangenen Jahr setzten viele Verbraucher daher den Rotstift an. Der Privatkonsum fiel als wichtige Konjunkturstütze aus.

*Zinssenkung im Euroraum im Sommer erwartet*

Die Europäische Zentralbank (EZB) strebt für den Euroraum und Deutschland mittelfristig Preisstabilität bei einer Teuerungsrate von zwei Prozent an. Nach einer Serie von Zinserhöhungen im Kampf gegen die zeitweise hohe Inflation rechnen Volkswirte allgemein mit einer Senkung der Zinsen im Juni. Höhere Zinsen verteuern Kredite, was die Nachfrage bremsen und hohen Inflationsraten entgegenwirken kann. Teurere Finanzierungen sind aber zugleich eine Last für Unternehmen und private Investoren.

Im März lag der sogenannte HVPI, den die EZB für ihre Geldpolitik heranzieht, in Deutschland bei 2,3 Prozent über dem Niveau des Vorjahresmonats. HVPI steht für Harmonisierter Verbraucherpreisindex und dient dazu, Preisänderungen in der Eurozone international vergleichbar zu machen.

Quelle: proplanta

Nr. 16 / 24  
Krefeld, den 17.04.2024

**Pachtpreise steigen dramatisch – Bauern zahlen in 10 Jahren 50 % mehr**

*Die Pachtpreise sind in 10 Jahren um 50 % gestiegen. Am höchsten sind die Pachtpreise in den Veredlungshochburgen im Nordwesten. Aber auch in den anderen Regionen steigt die Pacht weiter steil an. Auch der Anteil der gepachteten Flächen unterscheidet sich stark.*

Im Jahr 2023 hat das jährliche Pachtentgelt je Hektar landwirtschaftlich genutzter Fläche bundesweit durchschnittlich 357 Euro betragen. Wie das Statistische Bundesamt (Destatis) nach den Ergebnissen der Agrarstrukturhebung 2023 mitteilt, entsprach dies einem Anstieg von 9 % gegenüber 2020 (329 Euro).

Im Vergleich zu den Pachtentgelten von 2013 von 243 Euro – also von vor 10 Jahren - sind die Pachtkosten für die Bauern um knapp 50 % gestiegen. Die insgesamt rund 16,6 Millionen Hektar landwirtschaftlich genutzter Fläche in Deutschland setzten sich in 2023 zu rund 60 % aus Pachtflächen (9,9 Millionen Hektar) und rund 38 % selbst bewirtschafteten Eigenflächen der landwirtschaftlichen Betriebe (6,4 Millionen Hektar) zusammen.

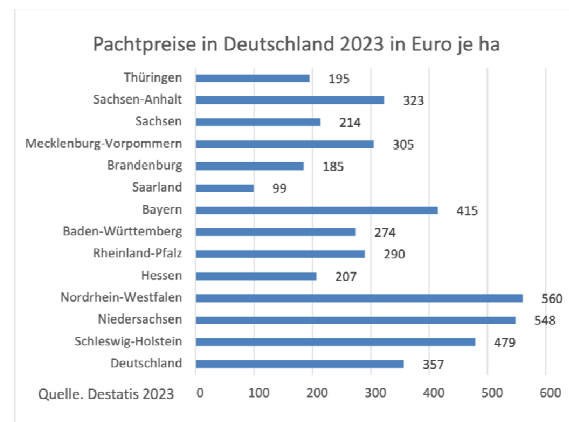

Knapp 2 % werden unentgeltlich zur Bewirtschaftung erhaltenen Flächen (276 800 Hektar) zusammen. Der überwiegende Teil der gepachteten Flächen war Ackerland (69 %), gefolgt von Dauergrünland (27 %) und sonstiger gepachteter Fläche (4 %).

Unter letzterer sind Flächen zu verstehen, für die keine klare Trennung zwischen Acker- und Dauergrünland angegeben werden konnte, sowie Reb- und Baumobstflächen oder Baumschul- und Gewächshausflächen.

*Am teuersten ist die Pacht im Nordwesten*

©Olaf Zinke

Das Bundesland mit den höchsten Pachtpreisen ist Nordrhein-Westfalen. Dort hat man im letzten Jahr bei den Kaufpreisen für Ackerland das bislang teuerste Bundesland Bayern überholt.



Landesvereinigung  
der Milchwirtschaft  
Nordrhein-Westfalen e.V.

Bischofstraße 85  
47809 Krefeld

Telefon 02151-4111-400  
Telefax 02151-4111-499

info@milch-nrw.de

www.milch-nrw.de

Bei den Pachtpreisen liegt das bevölkerungsreiche Bundesland mit seinen wichtigen Ackerbaustandorte und den Hochburgen der Veredelung im Jahr 2023 mit durchschnittlich 560 Euro je Hektar ebenfalls deutlich an der Spitze.

Dicht dahinter folgt, mit einem mittleren Pachtpreis von 548 Euro je Hektar, die andere Veredlungshochburg – nämlich Niedersachsen.

Auf Platz 3 rangiert mit Pachtpreisen von durchschnittlich 479 Euro Schleswig-Holstein.

Erst danach kommt mit 415 Euro je Hektar Bayern – vor den beiden ostdeutschen Bundesländern und Ackerbaustandorten Mecklenburg-Vorpommern und Sachsen-Anhalt, mit 323 Euro und 305 Euro je ha.

*Pachtflächenanteil im Osten am höchsten, in Bayern am niedrigsten*

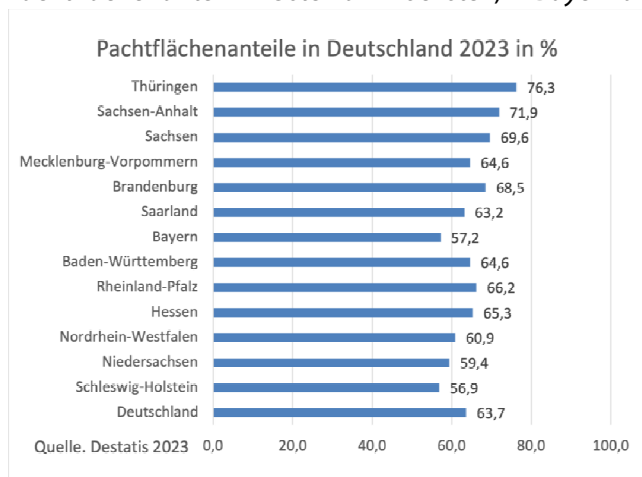

©Olaf Zinke

Ein Grund für die sehr unterschiedliche Pachtpreishöhe dürfte der regional stark abweichende Pachtlandanteil in den Bundesländern sein.

Je mehr Land sich nicht im Eigentum der Landwirte befindet, je mehr Land kann ihnen von den Verpächtern auch entzogen werden oder sie müssen eben mehr Geld für die Pacht zahlen, um es weiter zu bewirtschaften.

In Nordrhein-Westfalen liegt er Anteil an den Pachtflächen bei knapp 61 % und damit knapp unter dem Bundes-Durchschnitt. In Niedersachsen sind nur gut 59 % der Flächen gepachtet und 41 % im Eigentum der Landwirte.

In Bayern gehören den Bauern 43 % der Flächen und 57 % sind gepachtet und ein Schleswig-Holstein ist sind 57 % der Flächen Pachtland.

Besonders hoch ist der Pachtflächenanteil im Osten mit 76 % in Thüringen, 72 % in Sachsen-Anhalt und knapp 70 % in Sachsen. Den geringsten Pachtflächenanteil der ostdeutschen Länder hat Mecklenburg-Vorpommern mit knapp 65 %.

Quelle: agrarheute

**2024: Leicht erhöhtes Angebot erwartet**

12.04.2024 (AMI) – Für 2024 wird am globalen Milchmarkt mit einem stagnierenden bis leicht erhöhten Milchaufkommen gerechnet. Der internationale Bedarf, vor allem aus China, schwächelt hingegen weiter. Auch im Hinblick auf die globalen Krisenherde wird sich der Milchmarkt 2024 einigen Herausforderungen stellen müssen.

Für das Jahr 2024 wird gegenüber dem abgelaufenen Kalenderjahr ein marginal erhöhter Anstieg der Milchmengen erwartet, so erste Einschätzungen auf Basis nationaler Prognosen. Zwar wurde in den für die Milcherzeugung bedeutenden Regionen das Vorjahresniveau zu Jahresbeginn zumeist leicht unterschritten, dies lag aber teils auch an den umfangreichen Milchmengen zu Beginn von 2023. Zu dieser Zeit erhielten die Milcherzeuger weltweit sehr hohe Milchpreise ausgezahlt und weiteten infolgedessen ihre Produktion deutlich aus. Auch zu Beginn von 2024 war das Auszahlungsniveau in einigen Regionen langfristig gesehen noch vergleichsweise hoch. Zeitgleich dämpften jedoch auch einige Faktoren wie beispielsweise ungünstige Witterungsverhältnisse, steigende Energiekosten und die angespannte globale Situation die Produktion zu Jahresbeginn.

Quelle: AMI

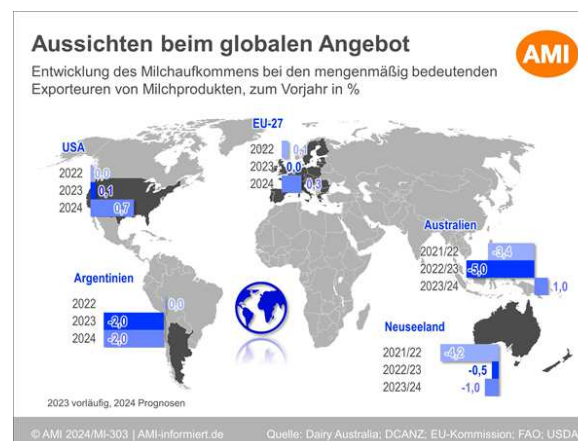

Nr. 16 / 24  
Krefeld, den 17.04.2024



Landesvereinigung  
der Milchwirtschaft  
Nordrhein-Westfalen e.V.

Bischofstraße 85  
47809 Krefeld

Telefon 02151-4111-400  
Telefax 02151-4111-499

info@milch-nrw.de

www.milch-nrw.de



**Milchlieferbeziehungen: BMEL hält an Artikel 148 fest**

Berlin - Das Bundeslandwirtschaftsministerium (BMEL) bleibt dabei, die Artikel 148 und 210a der Gemeinsamen Marktorganisation (GMO) national anwenden zu wollen.

Wie die Parlamentarische Staatssekretärin im BMEL, Dr. Ophelia Nick, am Mittwoch (10.4.) erneut bekräftigte, soll damit die Marktmacht der Milcherzeuger gestärkt werden. „Die Gestaltung der Lieferbeziehungen ist ein Baustein, um die Kräfteverhältnisse in der Wertschöpfungskette zugunsten der Milcherzeuger besser auszubalancieren“, sagte Nick bei der Veranstaltung „Landwirtschaft im Dialog“ von top agrar in Berlin.

Artikel 148 sieht vor, dass Erzeuger und Molkereien einen schriftlichen Vertrag schließen müssen, der Preis und Liefermenge regelt. Bislang erfahren Milchbäuerinnen und -bauern oft erst im Nachhinein, welchen Preis sie für ihre Rohmilch erhalten. Artikel 210a enthält kartellrechtliche Vereinfachungen in der Lebensmittelkette für Nachhaltigkeitsstandards, die über das gesetzliche Mindestmaß hinausgehen. Eine entsprechende Änderung der Agrarorganisationen- und Lieferkettenverordnung ging bereits Ende März in die Ressortabstimmung.

*Verbändebündnis fordert Art. 148 GMO*

Rückendeckung für das Vorhaben erhält das BMEL nun von einem landwirtschaftlichen Verbändebündnis. In einem offenen Brief an Bundeskanzler Olaf Scholz fordern die Verbände, Artikel 148 anzuwenden. Unterzeichner sind unter anderem die Arbeitsgemeinschaft bäuerliche Landwirtschaft (AbL), der Bundesverband Deutscher Milchviehhalter (BDM), die Freien Bauern sowie Landwirtschaft verbindet Deutschland (LsV).

„Nur eine Preisbildung von unten nach oben im Zusammenwirken mit fest vereinbarten Liefermengen kann zu fairer Teilhabe der landwirtschaftlichen Betriebe führen“, heißt es in dem Schreiben vom Mittwoch (10.4.). Bislang hätten Molkereien auf Kosten der Betriebe „Exportpolitik“ betrieben. Der Preisdruck, der entsteht, damit die Molkereien weltweit wettbewerbsfähig sein können, „kostet alle Milcherzeuger in Deutschland täglich Milchgeld“.

*Zweifel an preissteigernder Wirkung*

Ob durch Artikel 148 tatsächlich die Erzeugerpreise für Rohmilch steigen werden, ist allerdings unklar. Aus Ministeriumskreisen wurde bereits eingeräumt, dass voraussichtlich zwar strukturelle Verbesserungen im Markt, aber keine höheren Preisniveaus erreicht werden. Auch das Thünen-Institut widersprach in einer Studie vom vergangenen Jahr dem Vorwurf, dass die Molkereien durch ihre Marktmacht den Rohmilchpreis drücken. Denn die Molkereien stünden nicht nur selbst unter Wettbewerbsdruck, sondern könnten es sich auch gar nicht leisten, Rohmilchlieferanten zu verlieren, indem sie Auszahlungspreise zu stark sinken lassen, so die Wissenschaftler.

Gegen einen Eingriff in den Milchmarkt durch Artikel 148 sprachen sich zuletzt auch der Deutsche Bauernverband (DBV), der Deutsche Raiffeisenverband (DRV) und der Milchindustrie-Verband (MIV) aus. Die Verbände bestritten die vom BMEL erwartete Stärkung der Milcherzeuger in der Kette und warnten vor einem bürokratischem Mehraufwand.

Quelle: proplanta

**Blockbutter wird teurer**

Bonn - Nach den Osterfeiertagen hat sich in den Supermärkten die Nachfrage für gängige Milchprodukte vorübergehend abgeschwächt, doch wird insgesamt gesehen von einem ordentlichen Absatzvolumen für die Jahreszeit gesprochen.

Besonders gefragt war laut der Süddeutschen Butter- und Käsebörse in Kempten die Blockbutter. In verschiedenen Bereichen, darunter die Lebensmittelindustrie, habe es kurzfristigen Bedarf gegeben. Das machte sich in der amtlichen Notierung bemerkbar, die am

**Nr. 16 / 24**  
**Krefeld, den 17.04.2024**



Landesvereinigung  
der Milchwirtschaft  
Nordrhein-Westfalen e.V.

Bischofstraße 85  
47809 Krefeld

Telefon 02151-4111-400  
Telefax 02151-4111-499

info@milch-nrw.de

[www.milch-nrw.de](http://www.milch-nrw.de)



Mittwoch (10.4.) in Kempten im Spannenmittel um 25 Cent auf 5,80 Euro/kg bis 6,00 Euro/kg angehoben wurde. Die lose Ware liegt damit im Niveau wieder nahe bei der Päckchenbutter, die unverändert in einer Spanne von 5,84 Euro/kg bis 6,05 Euro/kg notiert wurde. Anfang April hatten die Discounter ihren Verkaufspreis für Butter der Eigenmarken moderat um 6 Cent auf 1,75 Euro für das 250-Gramm-Päckchen angehoben. Allerdings konnten die Verbraucher bei den verschiedenen Supermarktketten Markenbutter als Aktionsware im Angebot auch günstiger einkaufen. Die amtlichen Notierungen für Hart- und Schnittkäse blieben auf einem ausgeglichenen Markt, wie bereits in den Vorwochen, unverändert.

#### *Stabile Milchpulverpreise*

Die Verkaufspreise von Milchpulver haben sich zuletzt kaum verändert. Bei Magermilchpulver in Lebensmittelqualität scheint es nach vorherigen Rückgängen eine Bodenbildung zu geben. Laut Kemptener Börse gab nur der Verkaufspreis am unteren Ende der Spanne um 3 Cent auf 2,27 Euro/kg nach; der obere blieb mit 2,48 Euro/kg stabil.

Futtermittelware ließ sich gänzlich unverändert zwischen 2,15 Euro/kg und 2,20 Euro/kg verkaufen. Laut Zentraler Milchmarkt Berichterstattung (ZMB) war das Marktgeschehen recht ruhig; es wurden vorwiegend bestehende Kontrakte abgewickelt. Die Anbieter hoffen darauf, dass nach dem Ende des Ramadans wieder mehr Nachfrage aus den islamischen Ländern kommt.

Zu unveränderten Konditionen ließ sich Vollmilchpulver verkaufen. Das galt auch für Molkenpulver in Futtermittelqualität. Bei der lebensmitteltauglichen Ware hat sich laut ZMB die Nachfrage in Asien wieder belebt. Laut Erhebung der Kemptener Börse stieg der Verkaufspreis am unteren Spannenende um 2 Cent auf 0,90 Euro/kg; am oberen Ende erlöste das Molkenpulver stabil 0,99 Euro/kg.

Quelle: proplanta

#### **Konsum von Milch, Käse und Butter rückläufig**

*Bonn - Die Menschen in Deutschland konsumieren weniger Milch, Käse und Butter.*

Wie im Vorjahr sank der Pro-Kopf-Verbrauch im vergangenen Jahr, wie aus vorläufigen Zahlen hervorgeht, die die Bundesanstalt für Landwirtschaft und Ernährung am Freitag veröffentlichte. Gründe könnten laut Behörde die nur langsam sinkenden Preise für Milch und Milchprodukte, das veränderte Ernährungsverhalten sowie der zunehmende Absatz pflanzlicher Milchalternativen sein.

Der Verbrauch von Konsummilch ging demnach um knapp ein Prozent auf etwas weniger als 46 Kilo pro Kopf zurück. Die Herstellung sank im Vergleich zum Vorjahr um knapp ein Prozent auf rund 4,2 Millionen Tonnen. Rückläufig war auch der Pro-Kopf-Verbrauch von Käse, der um 816 Gramm auf 23,8 Kilo sank. Die Käseherstellung stieg von 2,64 Millionen auf 2,66 Millionen Tonnen.

Die Käse-Exporte erreichten mit 1,41 Millionen Tonnen den höchsten Wert seit 1992. Weniger verbraucht wurden Butter, MilCHFett- und Milchstreichfetterzeugnisse. Der Verbrauch pro Person fiel um 1,4 Prozent auf 5,6 Kilo. Die Herstellung legte um 1,8 Prozent auf 481.000 Tonnen zu.

Die Zahl der Milchkühe ging 2023 erneut zurück. Sie sank im Vergleich zum Vorjahr um 2,5 Prozent auf 3,7 Millionen Tiere. Rückläufig ist auch die Zahl milchkuhhaltender Betriebe. Sie sank um mehr als vier Prozent auf 50.581. Die durchschnittliche Milchleistung pro Kuh und Jahr erhöhte sich von 8.504 auf 8.780 Kilo.

Quelle: proplanta

**Nr. 16 / 24**  
**Krefeld, den 17.04.2024**



Landesvereinigung  
der Milchwirtschaft  
Nordrhein-Westfalen e.V.

Bischofstraße 85  
47809 Krefeld

Telefon 02151-4111-400  
Telefax 02151-4111-499

info@milch-nrw.de

[www.milch-nrw.de](http://www.milch-nrw.de)

### Neu erschienen: Die Markt Bilanz Milch 2024

15.04.2024 (AMI) – Der Milchmarkt 2023 war von erheblichen Preisschwankungen gekennzeichnet. Zu Jahresbeginn dominierten im Zuge der hohen Anlieferungsmengen Preisrückgänge das Bild. Erst im Herbst mit dem sinkenden Rohstoffaufkommen erfolgte eine Trendwende und die Preise zogen auf Erzeuger- und Verarbeiterebene erneut an.

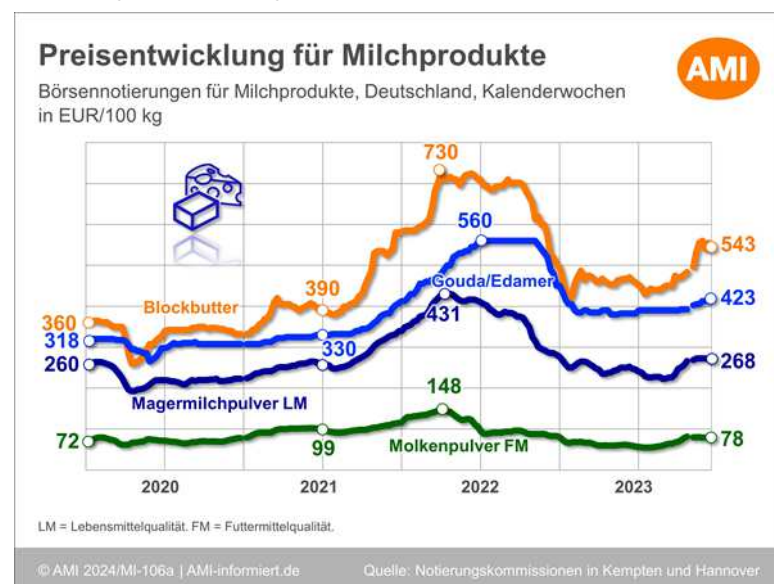

Den Höchstpreisen im Jahr 2022 folgte Anfang 2023 zunächst eine Preiskorrektur. Stimuliert von Auszahlungsleistungen von knapp unter 60 Cent in den Wintermonaten stieg die Milcherzeugung in Deutschland nicht nur saisonal, sondern auch im Jahresvergleich kräftig an. Die zusätzlichen Mengen fanden teils jedoch nur schwerlich Abnehmer. Dadurch war Anfang 2023 erheblicher Druck an den Märkten für Milch- und Molkereiprodukte entstanden. Die Erlöse sanken produktübergreifend unter das hochpreisige Niveau von 2022 sowie teils unter jenes von 2021 und damit unter das Niveau von vor der Preisrallye. Die Nachfrage hingegen schwächelte und der internationale Handel mit Milchprodukten verlief gedämpft. Insbesondere China, der weltgrößte Importeur von Molkereiprodukten, fragte weniger Ware am Weltmarkt nach. Eine Erholung ließ lange auf sich warten. Erst im Herbst, mit den saisonal sinkenden Milchmengen, kamen Angebot und Nachfrage wieder stärker ins Gleichgewicht und der Markt drehte. Zunächst zogen die Preise für Butter und Magermilchpulver an, ihnen folgten zeitversetzt die Erzeugerpreise für Rohmilch.

#### Globaler Milchmarkt legt zu

Global gesehen hat die Milcherzeugung weiter zugenommen. Insbesondere für Asien sowie Zentralamerika/Karibik werden deutliche Zuwächse erwartet. Für Süd- und Nordamerika sowie Europa und Ozeanien fällt das Plus dagegen deutlich geringer aus. Demgegenüber gibt die FAO in Afrika für das Jahr 2023 eine überwiegend sinkende Milchproduktion an. Die sich verändernde globale Milchanlieferung wirkt sich auch auf die Exportmöglichkeiten der fünf größten Exportregionen für Milchprodukte aus. Dazu gehören global gesehen die EU-27, die USA, Neuseeland, Australien und Argentinien.

Quelle: AMI

Nr. 16 / 24  
Krefeld, den 17.04.2024



Landesvereinigung  
der Milchwirtschaft  
Nordrhein-Westfalen e.V.

Bischofstraße 85  
47809 Krefeld

Telefon 02151-4111-400  
Telefax 02151-4111-499

info@milch-nrw.de

www.milch-nrw.de